Queda de avião completa um mês

Um mês após queda de Boeing, parentes de vítimas cobram respostas

A queda do Boeing da Gol em Mato Grosso completa um mês no domingo (29) e parentes das vítimas ainda cobram respostas sobre o acidente —o maior do país. Os 154 ocupantes do avião morreram. Em nota assinada por nove integrantes da Comissão de Familiares dos Passageiros do Vôo 1907, eles apresentam um balanço do período e afirmam que se preparam para oficializar uma associação, criada para representar as famílias interessadas. Com a união, a associação pretende acompanhar os trabalhos de investigação e dos advogados, além de recuperar os pertences das vítimas, ainda no local da queda —uma área de mata fechada. Assim como a PF (Polícia Federal), que investiga o acidente, os familiares dos mortos querem ter acesso aos dados da caixa-preta do Boeing. A Aeronáutica, citando normas internacionais, negou o acesso da PF às informações. O delegado Renato Sayão apresentou um pedido à Justiça Federal, que passou a análise para competência do STJ (Superior Tribunal de Justiça).

"O maior acidente aéreo da história da aviação brasileira com fatalidade de 154 pessoas continua sem resposta. As famílias ainda esperam por resultados que as leve a entender o que aconteceu", diz um trecho da nota.

Os parentes das vítimas afirmam, ainda, que procuraram a Procuradoria Regional dos Direitos do Cidadão, "solicitando que haja um acompanhamento dos trabalhos de investigação das causas do acidente, garantindo transparência a acesso aos resultados imediatamente ao término dos trabalhos", além da quebra do sigilo dos dados da caixa-preta.

Ao relatar as ações ao longo deste mês, os familiares reclamaram de "descaso das autoridades", especialmente nas primeiras horas depois do acidente, e falam sobre o sofrimento de ficar horas sem informações oficiais. Afirmam que o "desespero era tão grande" que queriam participar do resgate, embora soubesse que "não era possível e nem produtivo". Só quem vivenciou as primeiras horas de desespero nos aeroportos e nos seus lares, onde recebiam informações desencontradas, e que choravam e gritavam para serem ouvidas, vão se lembrar destes momentos para o resto de suas vidas", diz a nota.

Bebê morre afogado em balde em Campinas

Uma simples tarefa doméstica, como lavar o carro, terminou em tragédia na manhã de sábado quando uma criança, de apenas 1 ano, caiu dentro de um balde de água e morreu afogada. O caso aconteceu no bairro Matão, em Sumaré, cidade da Região Metropolitana de Campinas (RMC). O pequeno G.H.G.M. foi socorrido por vizinhos, mas morreu antes de dar entrada no pronto-socorro do bairro. A criança foi enterrada na tarde deste domingo, no Cemitério da Saudade, em Sumaré. O caso foi registrado no 1º Distrito Policial da cidade. De acordo com a Polícia Civil, o acidente aconteceu pouco antes das 11h, na casa da vítima. "Eu lavei o carro que estava sujo e sobrou um balde de água com sabão, que eu deixei na porta da cozinha depois de terminar tudo. A minha mulher ainda disse para eu jogar fora aquela água. Mas como tinha sabão, disse para ela aproveitar quando fosse lavar algum pano", contou o avô da criança. Depois de limpar o veículo, o avô entrou para se arrumar e ir trabalhar. Enquanto isso, G.H.G.M. estava na companhia da avó e da mãe, mas a criança sumiu sem que as duas percebessem. Ao sair na porta da cozinha a procura do neto, a avó deparou-se com o menino caído de ponta cabeça dentro do balde de sabão. "Quando eu tirei ele do balde, a boquinha e as mãozinhas estavam roxas e o corpinho mole", contou a avó em prantos. Como o avô já tinha saído para o trabalho quando a criança foi encontrada, quem socorreu G.H.G.M. foi um vizinho que o levou para o pronto-socorro mas em vão.

Eleitor morre na saída da seção de votação em Recife

O primeiro incidente registrado pelo Tribunal Regional Eleitoral (TRE) de Pernambuco neste segundo turno das eleições foi a morte um eleitor, de 69 anos, logo após sair da seção onde votou, na 8ª Zona Eleitoral, no Clube Náutico Capibaribe, no bairro dos Aflitos. O homem, que ainda não teve o nome divulgado, sofreu uma parada cardíaca e foi socorrido inicialmente por um pediatra que aguardava a vez de votar na fila. O eleitor foi encaminhado por uma equipe do Serviço de Atendimento Móvel de Urgência (Samu) ao Pronto Socorro Cardiológico de Pernambuco, onde chegou sem vida. A informação foi confirmada pelo diretor-geral do TRE, André Pegado, que classificou o episódio de inusitado. Segundo Pegado, até agora houve registro de 62 ocorrências, envolvendo o processo eleitoral em todo o estado, sendo 31 relacionadas a substituições de urnas. Em praticamente todas as seções eleitorais, as filas são pequenas porque cada eleitor está demorando um média 15 segundos para digitar os números dos candidatos nas urnas eletrônicas.

Técnicos estudam como resgatar embarcação no Rio

Técnicos da Marinha avaliam na baía da Guanabara, no Rio de Janeiro, a melhor maneira para retirar a traineira que naufragou na noite da última terça-feira, na Baía de Guanabara, a rádio CBN. A embarcação permanece a 37 metros de profundidade. Oito pessoas morreram no acidente.. De acordo com o chefe da comunicação social do 1º. Distrito Naval, o capitão-de-fragata Carlos Alberto Macedo Júnior, o içamento da embarcação deverá começar nesta segunda-feira (23).A Capitania dos Portos espera que a embarcação possa ser utilizada novamente para a navegação. Conforme o órgão, o cargueiro Roko e a traineira Costa Azul navegavam em rotas paralelas, em sentidos opostos, a uma distância de mais de 200 metros uma da outra. A colisão ocorreu a cerca de 2 km de distância da Praça 15, no centro do Rio de Janeiro. De acordo com as investigações da Marinha, o comandante de uma das embarcações teria feito manobras bruscas provocando o choque.

Maioria dos consumidores desaprova venda de pão por peso

A venda do pão francês por peso, iniciada em 20 de outubro, não parece ter agradado ao consumidor brasileiro, já habituado a pedir um certo número de pães na padaria. Em enquete do Portal Estadão, a maioria foi contra a medida do Inmetro. Dos 530 internautas que responderam à pergunta "Você está satisfeito com a venda do pãozinho por peso, e não mais por unidade?", 339 se mostraram insatisfeitos com a mudança. Entre as principais reclamações está o aumento do gasto das famílias. "Tenho 4 pessoas para tomar café de manhã, e os R$ 0 80 com que costumava comprá-los não são mais suficientes. Estou gastando em média R$ 0,96", afirma Taro Miura, de Jacareí (interior de SP). Segundo o presidente da Associação Brasileira da Indústria da Panificação e Confeitaria (Abip), Alexandre Pereira, a mudança foi feita em benefício do consumidor, que "está pagando o que leva". Na venda por unidade, a lei exigia que todos os pães pesassem 50 gramas, o que, segundo ele, não ocorria. Segundo Pereira, a diferença no preço se dá porque agora o consumidor paga o preço real por um pão de 50 gramas, que antes poderia ter 40g e custar o mesmo. "Nas periferias dos grandes centros, as padarias estavam vendendo pães de 30 a 35 gramas a preço mais barato, dando a falsa impressão de ter melhores preços. Com a mudança, se o pão for mais pesado, o consumidor paga mais, e vice-versa. Os consumidores também reclamam da falta de tabelamento no preço do quilo. "Os comerciantes aproveitaram essa nova determinação para aumentar o valor do produto", afirma Cristiano Araújo, de São Paulo. O preço do pão não é tabelado desde 1989. Atualmente, o consumidor paga de R$ 4 a R$ 6 por quilo. Segundo Alexandre Pereira, a associação não pensa em tabelamento. "A diferença no preço beneficia o consumidor, pois incentiva as padarias a se modernizarem para oferecer um produto melhor. A venda por peso traz outra desconfiança: estariam as padarias fabricando um pão de qualidade inferior, porém mais pesado? Evandro de Sousa Campos, de Oliveira (MG) acredita que sim. "As padarias estão deixando o pão mais branco (mais cru) para ganharem no peso", diz, apoiado por Reinaldo Casagrande, de São José dos Campos. Antero Pereira, presidente do Sindicato da Indústria de Panificação e Confeitaria de São Paulo (Sindipan) e da Associação dos Industriais de Panificação e Confeitaria de São Paulo (Aipan), discorda. "Não acredito nisso, pois o maior patrimônio de uma padaria é o consumidor. Apesar de a maioria ser contra a mudança, alguns internautas se mostraram satisfeitos. "Quem sabe eles finalmente parem de fazer aqueles pães enormes, completamente ocos, para enganar os clientes. As padarias vão ter que competir na qualidade do produto e não mais no tamanho", diz Roberto Santos, de (SP).

Em enquete muitos foram contra.

Incêndio destrói cerca de 100 barracos em favela no Rio

O fogo começou por volta das 8h30. Moradores contaram que uma mulher, com ciúmes do marido, ateou fogo às roupas dele. As chamas atingiram o barraco de madeira do casal e se espalhou para as outras casas. O vice-presidente da Associação de Moradores, Edson Carlos Viegas, negou a versão. "Havia um casal discutindo no momento em que o incêndio começou, mas acreditamos que o fogo foi provocado por curto circuito. A briga foi uma coincidência infeliz". O local do incêndio era um dos mais pobres da favela, com muitos barracos de madeira grudados uns aos outros. Ana Gilsa Vieira de Souza contou que saiu para comprar um filme fotográfico para registrar a comemoração pelos seus 24 anos. Meia hora depois, ao voltar, encontrou sua casa em chamas. "Moro aqui desde os meus 12 anos. Agora não sei como vai ser, para onde vamos". Paula Silva Araújo, 29 anos, estava revoltada. "O fogo destruiu uma parte das minhas coisas. A outra foi roubada pelos vizinhos. Algumas pessoas aproveitaram o nosso desespero e disseram que iam ajudar a salvar o fogão, o botijão de gás. Mas depois sumiram com tudo", contou. Os bombeiros não demoraram a chegar, mas tiveram dificuldade para alcançar o local do incêndio. Também não havia água na favela e foi preciso romper uma adutora da Companhia Estadual de Águas e Esgoto (Cedae). Moradores ajudaram com baldes d'água e mangueiras.

ERA Jewelers
FINE 18 K JEWELERY
111 CONCORD STREET
FAMINGHAM-MA 01702
PHONE (508) 626-8093

CB Mecanica & Auto Center
Oil Change
Brakes
Tune-up
Trasmission
Motor
and more...
Cristiano: 978 726-8413
Waldete: 978 569-0508
Office:
9 Blanch St. - Dracut - MA -01826
Pastilhas de freio a partir de $ 60

VENDE-SE LOJA BRASILEIRA
Localizada na Broadway em Somerville. Bom rendimento, excelente ponto com estacionamento. Toda equipada, ja funcionando. Ligar: (617)628-0028 #D

Gallery of Lingerie

781-388-6996
781-388-1977
Free Estimates!
GE's AUTO REPAIR
Mufflers - Transmissions - Tune Ups - Brakers - AC - Engines - Eletric - Computer Repair
135 Eastern Ave - Malden - MA

CACIQUE AUTO BODY
LANTERNAGEM E PINTURA EM GERAL
Valdeli P. Silva
Office 1(978) 365-28
Cell 1(508) 873-4271
60 Water Street
Clinton - MA - 01510

Plácido Viagens e Turismo
Fazemos Transportes para os Aeroportos
Garantia do Melhor Preço
1(978)943-1616
Viagens Especiais para outros Estados

Anna Bella Wear
"Be Different"
"Seja Diferete"
169 Washington St.
Somerville, MA 02143
617-623-8833

Diva's Jewelers inc.
Evilazio DaSilva
Owner
133A Broadway
Somerville, MA 02143
Phone: 617-623-3482
Fax: 617-623-3484
info@divasjoias.com
www.divasjoias.com

Brakes - Exhaust - Shoks - Tune-ps
Oil Changes - Body Work
AP Services
MECANICA EM GERAL
Temos grande estoque de Pneus usados de todos os tamanhos.
Pneus montados e balanceados somente $ 25.00
Ney Mecanico Cell (978) 804 - 5778
Fernando Pneus Cell (978) 569 - 0139
Claudio Body Work Cell (978) 726 - 3049
96 ARCH STREET, LOWELL - MA - 01851
Office (978) 452 - 2899

Advanced Auto Sales
Sales & Service
Os melhores preços, Entrada facilitada e financiamento
Serviços mecânicos em gerais, Escapamentos, freios, amortecedores, etc...
511 Middlesex St.
Lowell, Ma - 01851
(978) 441-3879
(978) 869-5393

S&K JANITORIAL SUPPLIES
Tudo para limpeza residencial e comercial
Venda, aluguel e conserto de máquinas
173 Chesnut Hill Ave - Brighton
www.skjanitorialsupplies.com
(617) 787-6280

SANTOS AUTO CARE CENTER
SACC
MECÂNICA GERAL
COMPLETE AUTO REPAIRS
Rogério Santos
978-453-3909
953 Central St - Lowell, MA 01852

JORNAL DOS SPORTS
JS
HELEMARCIO BATISTA
Marketing Representative
171 APPLETON ST
LOWELL MA 01852
PH 774-279 4012

TOP Choice Realty
Joao Paulo Sakai De Freitas

SANTOS AUTO CARE CENTER
SACC
HAND WASHING - BUFFING
INTERIOR / EXTERIOR RECONDITING
POLISHING - WAX
978-453-3909
953 Central St - Lowell, MA 01852

Falamos português nas Quintas-Feiras
FOTOS PARA PASSAPORTE
Marfione STUDIO
179 Washington Steet, Somerville, MA
(617)623-6562 www.marfionestudio.com
TRAGA ESTE ANÚNCIO E GANHE $1.00 DE DESCONTO

Anuncie aquí.

Anuncie aquí.

Anuncie aquí.

Anuncie aquí.

Time de futsal de MA sonha com campeonato nacional

Campeão invicto de torneio no teamworkscenters, equipe se prepara para alcançar objetivos maiores

Marlboro - Fundado a pouco mais de um ano, a princípio com o objetivo de reunir amigos para um bate-bola nos fins de semana, o Independente F. C. cresceu, organizou-se e hoje é um sério candidato a participar do campeonato da Liga Nacional de Futsal, que será disputado no ano que vem, em Anaheim, na Califórnia.

A motivação da equipe ganhou novo impulso depois das excelentes atuações nos dois últimos torneios do Teamworks, disputados em Massachusetts. O time venceu as duas competições, sendo que na última sagrou-se campeão invicto. "O nosso time está bem preparado", orgulha-se Reginaldo Ribeiro, o treinador do Independente. Exigente no que diz respeito à preparação física dos atletas, Ribeiro não se contentou com os títulos de torneios locais e, nas preleções, mostrou que o time pode ir mais longe. "Queremos e temos condições de disputar o campeonato da Liga Nacional. Sabemos que será difícil, mas estamos treinando todas as semanas e passando para os atletas a importância dessa competição", destaca o treinador.

Para chegar lá, a equipe sabe que não pode contar somente com o talento de seus jogadores. Logo após a conquista do título invicto do Teamworks, o time decidiu se preparar para alcançar seu objetivo. O primeiro passo foi ampliar e melhorar a qualidade do elenco. Durante três semanas, o Independente passou por uma seletiva no ginásio da Middle School, em Marlboro. Ribeiro observou vários atletas da região de Framingham, Marlboro e Worcester (Middlesex County). No final, foram selecionados mais reforços.

Com o elenco reforçado, o time saiu em busca de apoio financeiro. Rapidamente conseguiu o patrocínio do Grupo Pablo Maia, empresa ligada ao ramo imobiliário e com forte tradição na promoção de eventos culturais e esportivos da comunidade brasileira. "O Independente é um time sério, com grande capacidade de promover o talento da comunidade brasileira em competições esportivas de nível nacional", afirma o empresário Pablo Maia. Como parte da estratégia de promoção, o time lançou um site na Internet, no qual pode-se conhecer a história da equipe bem como um rápido perfil dos atletas que a compõem.

Para participar do campeonato da Liga Nacional, o Independente tem uma difícil jornada pela frente. No dia 3 de dezembro, o time disputa o torneio promovido pela Norfolk County Futsal. Esse campeonato, que será realizado no Mansfield Sportsplex — um moderno complexo esportivo localizado em Mansfield, em Massachusetts — tem a tradição de destacar times para a disputa da Liga Nacional. Logo depois, em fevereiro de 2007, o time disputa a Copa de Massachussets. Essa etapa é considerada decisiva porque é classificatória para o campeonato regional que será disputado na Pennsylvania. Se chegar até lá e se obtiver uma boa classificação no campeonato regional, o Independente estará no campeonato da Liga Nacional de Futsal. "Temos um elenco de qualidade e muita disposição de vencer, por isso sabemos que podemos participar do campeonato nacional", observa o treinador. "O que mais precisamos agora é do apoio da torcida. Com a galera gritando na arquibancada tudo fica mais fácil."

Os interessados em conhecer melhor o Independente F.C podem acessar o site oficial do time *www.independentefutsal.com* ou entrar em contato com o treinador pelo telefone (978) 490-6801.

Atenção comerciantes e amigos, vamos ajudar nossos jogadores a se tornarem nossos heróis, patrocine comprando um espaço nesta página, ligar para (978) 490-6801

Advanced Auto Sales & Service
Os melhores preços. Entrada facilitada e financiamento
Serviços mecânicos em geral. Escapamentos, freios, amortecedores, etc.
511 Middlesex St. Lowell, Ma - 01851
(978) 441-3879
(978) 869-5393

TOP Choice Realty
Joao Paulo Sakai De Freitas
Realtor
Direct Line: (508) 250-4566
Fax: (508) 626-8093
Email: JoaoSakai@comcast.net

JORNAL DOS Sports Since 1993

A WORLD & I LANÇA A PROMOÇÃO: TRAGA OS AMIGOS E GANHE PRÊMIOS!

Wanderson –Framingham

A escola de inglês **World & I**, esta fazendo o maior sucesso com sua mais nova promoção: **Traga os amigos e ganhe prêmios!** Os alunos concorrem mensalmente a prêmios, simplesmente por indicarem seus amigos e familiares, para estudarem na escola. **Alain de Paula** (proprietário), diz que foi a melhor forma que encontrou, para agradece-los pela preferência e agraciar aqueles que são, testemunhas do ambiente agradável e do método dinâmico e alternativo da escola.Os premiados do mês de outubro, foram **Wanderson** (aluno de Framingham) e **Alexsandro** (aluno de Medford), que ganharam respectivamente; um cd player e um aparelho de som. Com método próprio, professores Brasileiros e Americanos, e o melhor preço do mercado; Alain de Paula gostaria de convidar a todos que precisam aprender a língua inglesa, a conhecerem a escola: **"Queremos provar a todos, porquê a World & I é considerada hoje, a melhor escola de inglês de Massachusetts!".**

Alexsandro – Medford

Temos 10 razões para convencê-lo a estudar conosco, mas 1 já deve ser suficiente:

Que tal $25 por semana por aulas ilimitadas de inglês?

WORLD&I LANGUAGE INSTITUTE
Fale Inglês em apenas 6 meses
Se ainda não lhe convencemos, aqui estão as outras 9 RAZÕES:
EXPERIÊNCIA – 20 ANOS
MÉTODO PRÓPRIO - THE AMERICAN DREAM
PROFESSORES - AMERICANOS E BRASILEIROS
AULAS DE REFORÇO - PERSONALIZADAS
AUDIO-VISUAL - VÍDEOS E MUSICAS
AMBIENTE FAMILIAR - NOVAS AMIZADES
FLEXIBILIDADE - DIAS E HORÁRIOS
AJUDA PESSOAL – TRADUÇÕES, ETC...
EXCURSÕES - PASSEIOS TURÍSTICOS
AGORA TAMBÉM COM CARTEIRINHA DE ESTUDANTE.
MEDFORD
153, Main Street -1º Andar
Medford - MA - 02155
(781) 391-3773
FRAMINGHAM
100, Concord Street -3º andar
Framinghan - MA - 01701
(508) 872-5654

BRASILEIRÃO AUTO SALES

CARROS A PREÇO DE ATACADO
CLINTON - HUDSON - WORCESTER (781) 760-9864

2000 Focus $ 1.500

1999 Passat $ 2.500

2003 Honda Civic $ 3.000

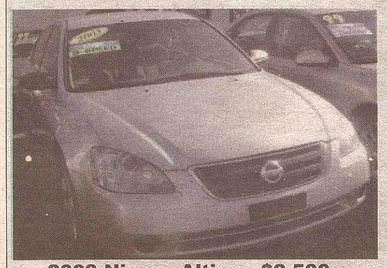
2003 Nissan Altima $2.500

1999 Chev Blazer $3.500

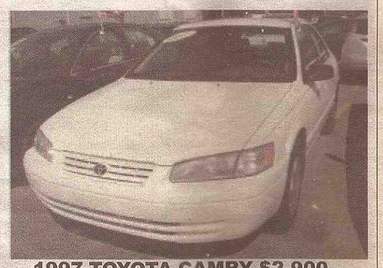
1997 TOYOTA CAMRY $2.900

2000 Volks Jetta $ 3.300

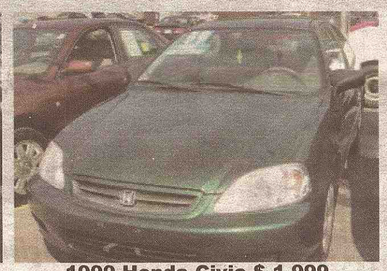
1999 Honda Civic $ 1.999

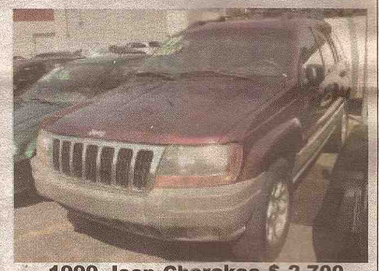
1999 Jeep Cherokee $ 2.700

2000 Nissan Maxima *$ 2.800*

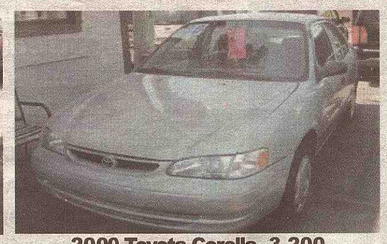
2000 Toyota Corolla 3.200

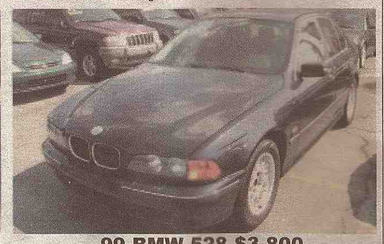
99 BMW 528 $3.800

03 Chev. Trialblazer $3.200

98 Ford Explorer $1.800

2003 VAN E 250 $3.500

Não pague mais pelo seu carro, pague o preço justo, pelo preço de atacado voce economiza.

Boston
Auto Sales

BUY - TRADE - SALES
FINANCING 100% GUARANTEED
www.autoshunter.com

Financiamento Garantido
150 Cars & Trucks in Stock

2112 Revere Beach Parkway Rota 16 Atráz do Town Fair Tire

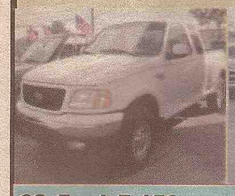
02 Ford F-150

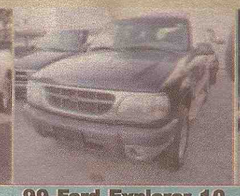
99-Ford Explorer 10 in stock

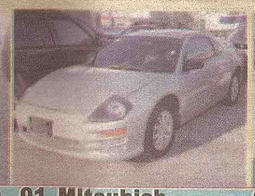
01 Mitsubish Eclipse

98-00 Subaru Forester

98-00 Dodge Durango- 5 in stock

97 Ford Aerostar

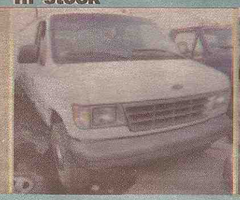
95 Ford Econoline

99 Silverado

00 Suburu Forest

01 Golf 2.0

03 Honda Odissey

00 Ford F-150

02 Toyota RAV 4

Honda CBR 929 RR

01 Suzuki GSX-R1000 $ 5,000

Boston
Auto Mecanica

Mecanico Marlon-
Competencia e qualidade
Se o seu carro quebrou
ligue (978) 423-9639
Buscamos seu carro de graça.

Trabalhamos a seu gosto

Tropas matam 17 rebeldes no Iraque; Bush promete ajuda

Forças americanas e iraquianas afirmaram ter matado cerca de 17 combatentes num confronto ao norte de Bagdá no início deste domingo, após o presidente dos Estados Unidos, George W. Bush, ter prometido ao premiê do Iraque mais ajuda militar, numa tentativa de amenizar as recentes divergências entre os dois governos.

"Não há tensões na relação", disse Tony Snow, porta-voz da Casa Branca, depois da conversa de quase uma hora entre Bush e Nuri al-Maliki no sábado. Na semana passada, divergências públicas entre líderes dos dois governos levantaram dúvidas sobre a estratégia militar americana, às vésperas das eleições parlamentares de 7 de novembro.

Segundo Snow, "o presidente está muito feliz com a maneira com a qual o primeiro-ministro vem trabalhando".

Assessores de Maliki dizem que ele está furioso com a pressão que os norte-americanos fazem sobre ele. O premiê e seus companheiros xiitas estariam preocupados com uma suposta reaproximação entre Washington e a minoria sunita, que permaneceu no poder durante o regime de Saddam Hussein.

Num lembrete da violência que ocorre no país, fontes do Ministério do Interior disseram que a polícia da capital iraquiana havia encontrado mais 25 corpos, a maioria com sinais de tortura. Uma ação típica dos confrontos entre milícias que, segundo Bush, estão esgotando a paciência dos Estados Unidos.

Ele tem prometido permanecer ao lado do governo iraquiano, mas somente enquanto o premiê e seus subordinados tomarem "decisões duras", incluindo a repressão das milícias partidárias. Analistas interpretam as críticas da Casa Branca aos líderes

Foto via satélite dos soldados americanos depois do combate

iraquianos como uma preparação de terreno para um plano de retirada das tropas norte-americanas.

"Estamos comprometidos com a parceria que os nossos países e governos formaram", declararam Bush e Maliki num comunicado conjunto, após a conversa de sábado. Antes, na semana passada, o presidente dos Estados Unidos havia afirmado, no entanto, que não deixaria as suas tropas no fogo cruzado de uma guerra civil.

O gabinete de Maliki afirmou que Bush prometeu mais ajuda para as forças iraquianas. O premiê havia dito à Reuters na semana passada que poderia trazer a ordem ao país em seis meses, metade do tempo estimado por um general norte-americano, se as suas tropas fossem melhor treinadas e armadas. Ele acusou a política de Washington pelas turbulências e cobrou mais poder para comandar as suas forças.

Emboscadas

Nenhum soldado norte-americano foi ferido nas batalhas ocorrida de madrugada perto de Balad, 80 km ao norte da capital, afirmaram os militares dos Estados Unidos num comunicado. O informe descreveu ataques aéreos contra militantes à espera de forças terrestres para executar duas diferentes emboscadas.

Até agora, em outubro, 99 norte-americanos morreram no Iraque, o pior mês para os Estados Unidos em quase dois anos.

Os grupos de rebeldes atacados pelos aviões da coalizão liderada pelos Estados Unidos estavam armados com artilharia, disse a nota dos militares norte-americanos.

No sábado, três soldados iraquianos foram mortos e quatro ficaram feridos nos arredores de Balad, de acordo com a polícia.

"Aviões atacaram duas diferentes emboscadas terroristas, enquanto as forças terrestres moviam-se para o seu objetivo no início da manhã deste domingo, perto de Balad", afirmou o comunicado. De acordo com os Estados Unidos, quatro rebeldes foram mortos num ataque, e cerca de 13 no outro.

Na região em que as forças operam, insurgentes sunitas, alguns ligados à al Qaeda, lutam contra moradores e milícias da cidade xiita.

Um repórter da Reuters que viajava pela região na semana passada testemunhou os resultados imediatos dos combates. A principal via de Bagdá para Mosul e para a fronteira com a Turquia ficou bloqueada.

Num comício eleitoral em Indiana, Bush afirmou que os Estados Unidos "derrotarão o inimigo no Iraque". Segundo ele, o governo tem um plano para vitória. "Nosso objetivo é um país que pode se sustentar, se governar, se defender e que será um aliado na guerra contra o terror."

Japão reforçará guarda militar por causa da Coréia do Norte

"À luz das drásticas mudanças derivadas das novas circunstâncias, é uma tarefa peremptória o reforço de nossa capacidade para enfrentar a crise", disse o primeiro-ministro japonês a bordo do destroyer Kurama, na baía de Sagami.

Nessa costa da província de Kanagawa, sul do Japão, Abe assistiu uma parada naval na qual participaram 48 navios (entre destroyers, fragatas, submarinos e navios de transporte), 50 aviões e helicópteros, além de milhares de marinheiros.

Em uma das provas do exercício aval, o destroyer Yubari disparou vários foguetes contra mísseis e a navio-tanque Tokiwa mostrou como se faz o abastecimento de navios norte-americanos e de seus aliados no Oceano Índico, onde vários outros japoneses partem para sua campanha do Afeganistão.

Abe condenou o teste nuclear realizado pela Coréia do Norte em 9 de outubro e o lançamento de mísseis balísticos em 5 de julho, testes que provocaram uma grave crise de segurança no Nordeste da Ásia.

Tais experimentos supuseram uma "ameaça grave" para o Japão e "faremos tudo o que esteja em nossas mãos para garantir a segurança de nossa nação e de sua gente, em estreita coordenação com os EUA e outros países afetados", disse Abe.

O Japão é um dos países que preconizaram a imposição de sanções à Coréia do Norte pela realização do teste nuclear.

O regime norte-coreano tem ameaçado desatar um conflito armado se o Japão colocar em prática algumas dessas medidas punitivas.

Quinto turista da história viaja em março de 2007

O quinto turista espacial da história, o milionário americano Charles Simonyi, viajará à Estação Espacial Internacional (ISS) na nave russa Soyuz TMA-10 em março de 2007, informou a companhia que comercializa as viagens.

"Durante sua permanência na ISS, Simonyi fará experimentos científicos", informou um comunicado da companhia americana Space Adventures, que comercializa as viagens espaciais de particulares nas naves russas.

Agora, os interessados em viajar à ISS nas naves russas terão que desembolsar pelo menos US$ 25 milhões, afirmou o comunicado da Space Adventures, citado pela agência "Itar-Tass".

Em agosto passado, uma comissão médica russa autorizou Simonyi, de 58 anos, a começar os treinamentos para o vôo espacial no Centro de Preparação de Cosmonautas Yuri Gagarin, nos arredores de Moscou.

Em 1981, Simonyi - que tem origem húngara - se incorporou na empresa Microsoft, onde desenvolveu importantes projetos e, em 2002, fundou a companhia International Software.

Formado em ciências da computação na Universidade de Stanford (Califórnia), Simonyi trabalhou na Xerox Corp. e depois na Microsoft Corp., onde ajudou a desenvolver os populares programas Word

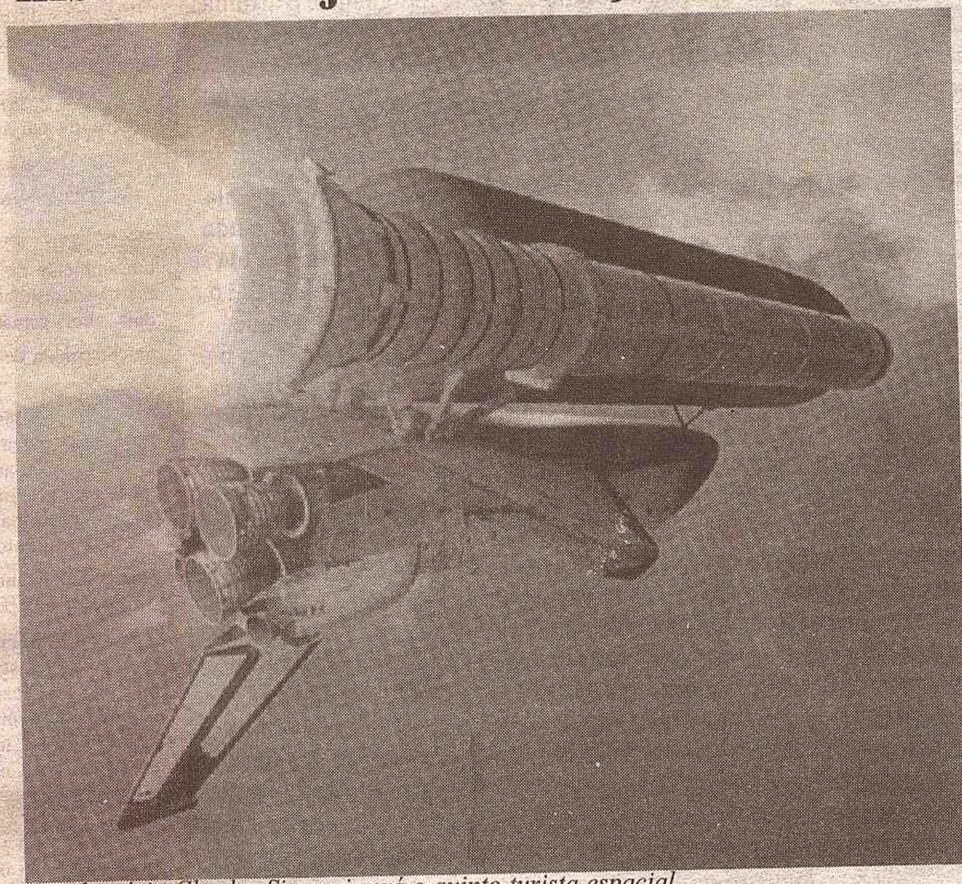

O milionário Charles Simonyi será o quinto turista espacial.

e Excel, antes de fundar sua própria companhia de engenharia de software.

Até o momento, a Rússia - com a mediação da Space Adventures - vendeu quatro viagens à ISS para turistas dos Estados Unidos e da África do Sul.

A última foi a milionária americana de origem iraniana Anousha Ansari, a primeira mulher turista espacial na história a visitar durante onze dias a ISS, em setembro.

Papa diz que feridas de escândalos de abusos são "profundas"

O papa Bento 16 afirmou neste sábado que as feridas dos casos de abuso sexual na Igreja Católica irlandesa são "profundas" e orientou os bispos do lugar a fazer o que for necessário para que as ofensas não voltem a se repetir e para reconstruir a confiança abalada.

"No exercício do seu ministério pastoral, vocês têm tido que responder nos últimos anos a muitos casos tristes de abuso sexual de menores", afirmou o papa a bispos irlandeses reunidos no Vaticano.

"As feridas deixadas por esses atos são

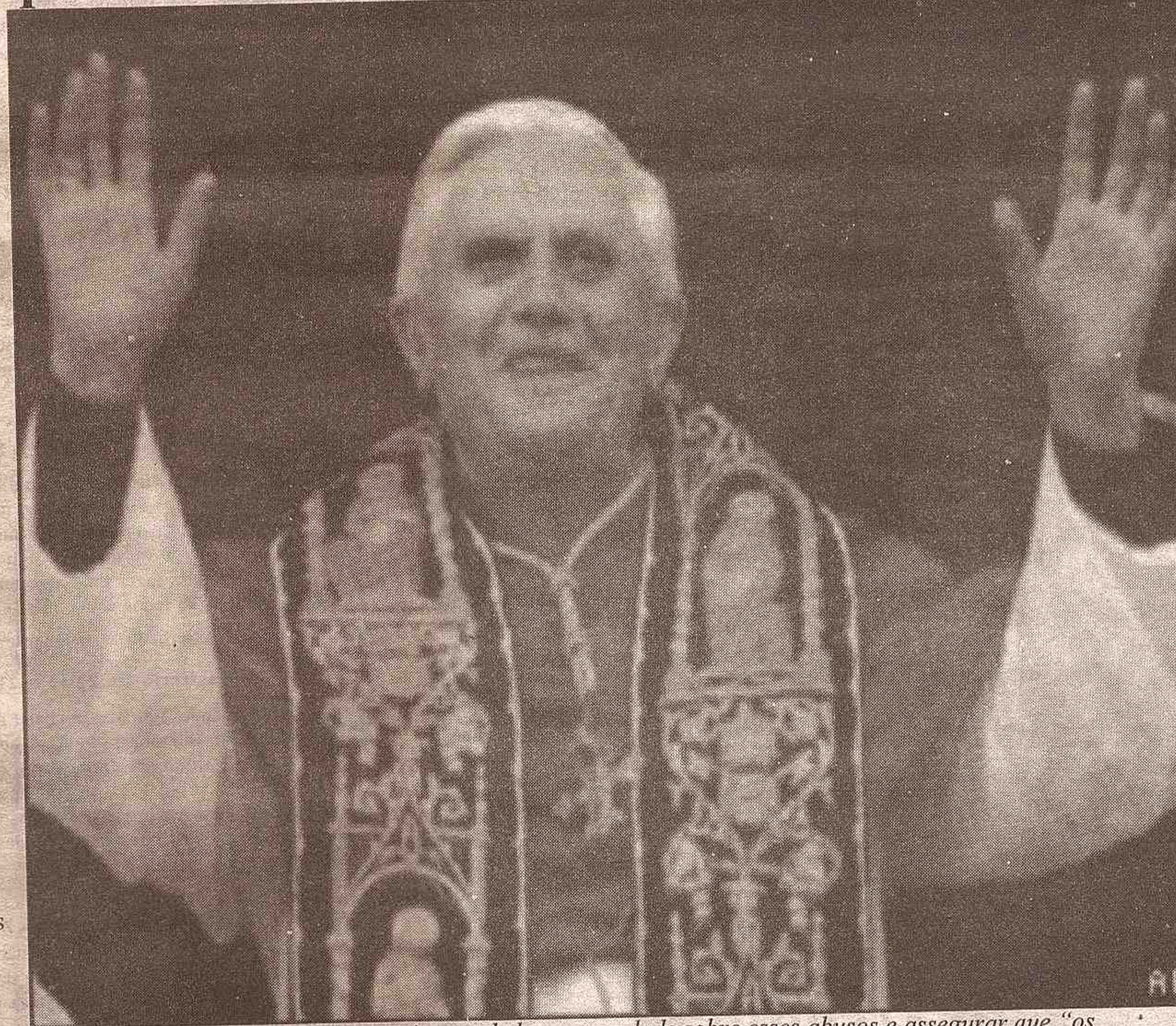

O papa declarou que a Igreja precisa estabelecer a verdade sobre esses abusos e assegurar que "os princípios da justiça sejam plenamente respeitados".

reconstruir a confiança onde ela foi prejudicada", disse.

Em comentários raros sobre esse assunto, o papa declarou que a Igreja precisa estabelecer a verdade sobre esses abusos e assegurar que "os princípios da justiça sejam plenamente respeitados".

Embora estivesse falando para bispos da Irlanda, país que registrou um dos piores escândalos de abuso sexual da Igreja, as palavras de Bento 16 vão ecoar em outras partes do mundo, incluindo os Estados Unidos.

Um escândalo de pedofilia de um padre em Boston, em 2002, espalhou-se para quase todas dioceses norte-americanas.

Padres foram processados, e indenizações foram pagas a vítimas.

Os arquivos da Igreja nos Estados Unidos também revelaram que alguns bispos repetidas vezes transferiram padres acusados de abusar de menores para outras paróquias, em vez de denunciá-los à polícia.

"É importante estabelecer a verdade sobre o que aconteceu no passado, tomar as medidas necessárias para prevenir que isso ocorra de novo", disse o papa, de acordo com uma cópia do discurso divulgada pelo Vaticano.

"Acima de tudo, (é importante) trazer a cura para as vítimas e para todos os afetados por esses crimes."

No caso da Irlanda, revelações nos anos 1990 de abusos sexuais sistemáticos de jovens por padres abalaram a reverência que a maior parte dos irlandeses tem pela Igreja.

O papa afirmou que esses crimes devem ser vistos como exceção na Irlanda. "O grande trabalho e a dedicação da grande maioria dos padres e religiosos na Irlanda não devem ser ofuscados por essas transgressões."

Em maio, o papa tomou a sua primeira importante decisão sobre acusações de abuso sexual. Ele ordenou que um religioso mexicano influente, acusado de abuso sexual, se retirasse para uma vida de "oração e penitência".

Ministro alemão reúne comando militar para analisar fotos

Algumas dessas novas fotos serão publicadas amanhã pelo jornal "Bild", que trouxe o escândalo à tona.

Na mais recente série de imagens, há um soldado sentado no chão, segurando uma pistola e junto a um esqueleto formado com ossos de diferentes corpos e a um crânio com a boina da unidade.

Segundo fontes da Defesa, a grande preocupação agora do ministro é investigar até onde este assunto pode chegar, saber se entre os soldados fotografados com restos humanos há oficiais e se algum chefe de companhia estava ciente dessa prática.

O inspetor geral do Exército federal, general Wolfgang Schneiderhan, se antecipou hoje a essa investigação e disse que "não tememos que todo um batalhão esteja envolvido neste assunto. São casos isolados". O vice-porta-voz do Governo, Thomas Steg, disse, no entanto, que "cada foto é mais uma, cada caso, mais um". O deputado dos Verdes Hans-Christian Stroebele advertiu paralelamente que não será nem uma nem duas, mas "centenas de fotografias" que serão divulgadas. As primeiras conseqüências deste escândalo foram o anúncio do ministro, feito hoje, da suspensão do serviço dos dois soldados, os únicos dos seis até agora identificados que continuam na ativa. Os outros eram soldados temporários e não são mais do Exército. Jung reiterou que não há lugar para esse tipo de comportamento nas Forças Armadas alemãs e, assim como o general Schneiderhan, garantiu que a investigação será rápida e irá até as últimas conseqüências.

Segundo declarações ao "Bild" de um dos soldados que fez parte do primeiro grupo de fotos, os crânios que usaram nas imagens que registram sua passagem pelo Afeganistão eram de uma fossa próxima a Cabul. "Não era um cemitério ou um lugar de culto", disse o ex-soldado, acrescentando que o tradutor afegão que os acompanhava de patrulha não se incomodou com o que faziam.

Além disso, disse que a vida diária no Afeganistão era difícil por causa da tensão e do medo a serem atacados quando patrulhavam, e que a excursão ao local era uma distração que "todas as categorias inferiores conheciam".

Seis feridos e 25 detidos em França

Apesar dos incidentes registados durante as últimas horas, a Polícia considera que foi uma "noite relativamente tranquila" e o Ministério do Interior, através de um comunicado, indica que houve "poucos acidentes", assinalando que a maioria das pessoas foi detida na região de Paris. Os confrontos mais violentos registaram-se no Bairro de Bosquets, na cidade de Montfermail, protagonizados por um grupo de cerca de 30 jovens. Um dos autocarros incendiados foi imobilizado por dois homens armados, que forçaram os passageiros e o motorista a saírem antes de regarem o veículo com gasolina e atearem fogo. O segundo autocarro fo incendiado uma hora e meia mais tarde, noutro ponto da localidade, por um homem encapuçado que utilizou os mesmo métodos.

Recorde-se que a Polícia tinha destacado uma força de 4 mil homens para patrulhar durante a noite os bairros de maior risco de França, em especial nos arredores de Paris, de modo a reforçar e garantir a segurança da população.

O PROFETA

Camilo fala para Marcos que ficará furioso se ele algum dia magoar Sônia. Marcos se admira com a generosidade de Camilo. Ruth tem certeza de que vai conseguir reconquistar Clóvis. Piragibe tenta expulsar Hilda e Teodora de sua casa, mas elas só querem saber de disputar a atenção dele. Clóvis diz a Ruth que quer voltar a namorá-la. Ruth fala que só aceita Clóvis se for como noivo. Clóvis faz pouco de Ruth, que fica arrasada. Camilo ouve tudo. Marcos fala para Carola que sabe que ela tem uma insegurança que disfarça. Carola se irrita com Marcos. Camilo sugere que Ruth o ajude a preparar uma armadilha para Marcos. Ruth diz a Marcos que está apaixonada por ele e o beija. Camilo mostra a cena a Sônia, que fica arrasada e sai correndo. Marcos tenta ir atrás dela, mas Camilo se faz de indignado e o afronta. Clóvis vê Sônia perturbada e a leva embora do baile. Ruth pede que Marcos fique com ela e garante que, juntos, eles podem ir longe. Marcos explica para Ruth que ama Sônia e não vai desistir dela. Ruth diz a Marcos que Sônia não o ama de verdade ou teria confiado nele. Clóvis consola Sônia e garante que ela encontrará um novo amor. Marcos vê Sônia chegando em casa com Clóvis. Lia pergunta a Ruth por que ela se envolveu com Marcos. Ruth garante a Lia que sabe o que está fazendo. Carola fica chocada ao saber que Ruth estava com Marcos. Marcos repreende Sônia por ter ido embora do baile com Clóvis. Sônia fica furiosa com as insinuações de Marcos. Piragibe expulsa Hilda e Teodora de sua casa. Teodora garante a Hilda que vai conseguir conquistar Piragibe. Hilda a desafia. Arnaldo chama Teresa para sair e ela aceita. Henrique chega à cidade.

CORPOS INCERTOS

Luciano manda Leona entregar Estevão à polícia. Silvana acusa Estevão de ter sumido com Duda. Rosimary fica enciumada quando Duda abre o olho e chama por Bel. Foguinho chora e Bel o consola. Letícia quase desmaia, mas Luciano abraça-a. Alberto conta para Celina que Luciano é filho de Omar, mas que Luciano não vai contar para Letícia para não atrapalhar a sua relação com Miguel. Ellen diz a Foguinho que o ama. Estevão não encontra Otaviano e começa a achar que Luciano pode estar envolvido no sumiço do pai. Leona avisa Luciano que Estevão vai procurar Neném. Neném confirma para Estevão que Luciano foi o mandante. Celina insiste para Luciano revelar a verdade para Letícia, mas ele se nega. Nicolas diz a Geléia que não aceita o pai ser daquele jeito. Otaviano confessa para Luciano que ele, Estevão, Milu, Leona e Nikki participaram da morte de Omar. Lurdinha finge que Eva está muito doente para comover os irmãos e Serafim. Murilo beija Kika. Luciano diz a Ellen que Estevão e Leona estão envolvidos na morte de Jair. Estevão dá a senha da conta para Leona. Celina não agüenta e conta que Luciano não é irmão de Letícia. Estevão recebe uma caixa com um gravador e escuta a conversa de Leona com Luciano. Leona transfere o dinheiro de Estevão para sua conta. Estevão descobre que sua conta foi zerada. Otaviano diz a Luciano que foi idéia de Estevão deixar Jair morrer. Ellen assiste à confissão de Otaviano e promete vingança. Bel chora pensando em Duda. Foguinho fica triste. Miguel diz que Letícia precisa se decidir. Foguinho avisa Bel que está indo embora. Bel abraça Foguinho. Leona reserva passagens para ela e seu filho irem viajar. Marilene quase flagra Téo e Greicekeli, que se esconde debaixo da cama. Foguinho pede para morar com sua família.

Páginas da Vida

Renato se desespera ao perceber que não sente as pernas. Renato interroga os médicos para saber se está paralítico. Sentindo-se culpada, Lívia liga para que a mãe venha encontrá-la. Simone aconselha Isabel a esquecer Renato e Lívia. Mas como está preocupada, ela pede que Jorge ligue para casa de Renato e obtenha notícia dos dois. Jorge liga e descobre que ele sofreu um acidente. Isabel quer ir imediatamente para o hospital. Olívia diz a Helena que já pensou em adotar uma criança, mas fica em dúvida se a amaria da mesma forma que a um filho legítimo. Helena tenta se esquivar, mas Olívia diz que qualquer dia vai levar Leo ao seu consultório. A festa termina e Fred e Kelly ficam sozinhos no apartamento. Os dois se amam com paixão. Renato é submetido a uma tomografia. Isabel chega ao hospital. Isabel se reencontra com Lívia no corredor do hospital e, ao contrário do que ela pensava, Lívia diz que ela tem todo o direito de estar ali. Silvio e Olívia discutem já no fim da festa e chamam atenção de Vinícius, Sabrina e Tônia. Tônia vive um momento zen. Helena confessa que sentiu-se mal durante a festa. Diogo oferece seu apoio, mas ela não quer se abrir. Helena sofre. Fred se despede de Kelly. Olívia e Silvio vão dormir brigados. Isabel e Lívia se solidarizam diante do grave problema de Renato. O médico revela que Renato sofreu uma fratura na vértebra 12 e corre o risco de ficar paralítico. Ele terá de ser operado com urgência. Isabel se lembra do hospital Santa Clara de Assis e propõe que ele seja removido para lá. Lívia se abraça ao marido... Renato chora.

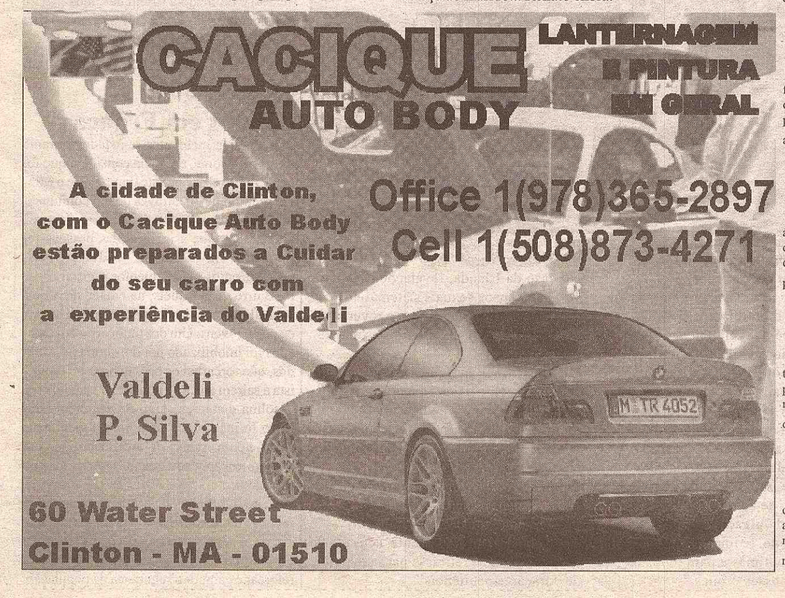

Áries - De 21/3 a 20/4

Sucesso profissional é seu objetivo, então mude seu comportamento. Todos os dias, realize seu trabalho da melhor forma, não pense apenas no que pode ganhar. Tente ser útil em todas as etapas, se possível até o resultado final. Não se cobre tanto. Tenha paciência, pois tudo leva tempo, até mesmo uma promoção. Aprenda a se valorizar e acredite em sua competência

Touro De 21/4 a 20/5

Apesar de preferir fazer as coisas de seu jeito, nesta semana os astros lhe aconselham a trabalhar com seus colegas. Procure estabelecer um ambiente de paz, harmonia e cooperação. Essa relação poderá lhe trazer resultados surpreendentes na área profissional. Na vida a dois, clima romântico. Aproveite o feriado prolongado para viajar na companhia de seu amor e realizar seus sonhos. Pense nisso.

Gêmeos De 21/5 a 20/6

Ótimo momento para fortalecer o romance. Não perca nenhuma oportunidade de curtir a companhia de seu amor. Caso esteja só, estimule e tente dar andamento a alguma paquera. A presença do ser amado lhe proporcionará mais segurança. Cuide da vida particular e não revele sua intimidade para qualquer pessoa. No trabalho, evidencie seus conhecimentos gerais.

Câncer De 21/6 a 22/7

Terá mais oportunidade de estar ao lado de quem gosta. Não desperdice o tempo, já que sua sensibilidade e sensualidade estarão em alta e você, mais autoconfiante. Bom período para aprender a trabalhar em equipe. Estipule uma rotina para facilitar a realização de suas tarefas diárias. Cuide da saúde, faça desintoxicação alimentar e pratique ginástica com regularidade.

Leão De 23/7 a 22/8

No início da semana, sentirá um pouco de tédio com seu cotidiano. Para sair dessa situação, analise cada detalhe, por menor que seja, de sua rotina. Veja a tarefa que lhe dá prazer e a que lhe proporciona enfado. Mude a maneira de realizar o trabalho e programe-se: sabendo dividir o tempo, poderá dar maior atenção às exigências de seu lar. Na vida a dois, aproveite para curtir seu amor.

Virgem De 23/8 a 22/9

Continue realizando suas tarefas da melhor forma possível, mas pare de se cobrar demais. Relaxe, senão ficará com estresse. Cuide da saúde e aproveite para descansar e recuperar as energias. Nestes dias, terá alto poder de comunicação e saberá expressar seu ponto de vista para as pessoas no trabalho e em casa. Converse abertamente com seu amor. Será gostoso e produtivo para ambos.

Libra De 23/9 a 23/10

Procure enxergar suas qualidades. No trabalho, você se destaca porque realiza as tarefas com capricho e dedicação. As pessoas lhe valorizam. Pense sobre tudo e tente melhorar a auto-estima ainda nesta semana. Programe-se para curtir dias de folga com seu amor. Viaje ou faça um passeio fora da cidade, mesmo que por um dia. Estabeleça um clima de descontração na vida a dois.

Escorpião De 23/10 a 21/11

Quer mudar o visual? Olhe bem para sua imagem refletida no espelho. Se quiser, modifique o cabelo, as roupas... Mas lembre-se que a maior beleza está no interior da pessoa, e também no modo de agir e de falar. Não precisa se isolar tanto para fazer uma auto-análise. Tente enxergar as qualidades que todos à sua volta vêem em você. Dê atenção a seu amor, mas procure agradar primeiro a seu coração.

Sagitário De 22/11 a 21/12

Tranqüilidade é a palavra-chave do período. Você poderá até estranhar, já que se acostumou a viver em constante ritmo acelerado. Com calma, elabore uma forma de relaxar e descansar. Faça programas serenos e caseiros ou viaje ao lado de quem você gosta. Depois, terá mais disposição para executar as tarefas. Priorize suas vontades e necessidades, antes de querer agradar aos outros.

Capricórnio De 22/12 a 19/01

Que rumo dar à vida? Essa questão é a que mais perturba sua mente nos últimos dias. Antes de tudo, saiba, com certeza, o que precisa para ser feliz nas áreas profissional, emocional e social. Concentre-se e analise cuidadosamente o que é mais importante para você. Corra atrás do sucesso com mais garra, já que é o que mais deseja. Não deixe a parte social de lado, saia com os amigos e divirta-se.

Aquário De 20/01 a 19/02

Apesar de sempre trabalhar muito, separe um tempo em sua agenda para investir em busca da espiritualidade. Procure ler mais sobre o assunto e tente entender alguns mistérios. Valorize sua intuição, pois o que parece ser apenas uma impressão pode ser que aconteça realmente. Aproveite dias de folga para visitar e matar a saudade dos amigos, pois eles são muito importantes para você.

Peixes De 22/12 a 19/01

Tente desligar-se dos problemas profissionais pelo menos por alguns dias. Torne a área pessoal o foco de sua atenção neste período. Será que tem conseguido em sua vida tudo o que planejou? Os astros lhe aconselham a refletir sobre esse assunto. Pense em uma maneira mais fácil de alcançar seus objetivos. Na vida a dois, boa fase para namorar e curtir o carinho da pessoa amada.

Trio rouba a cena na areia

As amigas Nina, Manuela e Marianna embelezam a praia da Vila enquanto trabalham.

Até pouco antes da virada do milênio, o universo do surfe ainda era dominado pelos homens, tanto dentro como fora da água.Mas depois que as meninas invadiram o outside com uma nova abordagem nas ondas, o cenário mudou também nas areias, mais precisamente atrás das lentes de câmeras de foto e vídeo.As amigas Manuela Scarpa, Marianna Piccoli, e Nina Feix formam um trio que chama a atenção na praia da Vila, palco da etapa brasileira do WCT.Há seis meses Manuela e Marianna abriram uma produtora, que presta serviço de captação e edição de vídeo e fotos para grupos de amigos que queiram registrar uma surf trip, por exemplo."Estamos conquistando nosso espaço no mercado. Acho que é uma tendência, pois as meninas realmente entraram de cabeça no surf", fala Manuela, jornalista formada e apaixonada por edição de imagens.Praticantes de bodyboard, as três se conheceram através do amor pelas ondas e agora unem o útil ao agradável. "Nosso objetivo é captar imagens para nosso banco de dados, e treinar o olhar", afirma Marianna.Sobre os tops do WCT, as amigas foram unânimes ao apontar os mais belos: o brasileiro Yuri Sodré, o australiano Dean Morrison e o havaiano Bruce Irons.

Atividade industrial cai 0,6% em setembro em SP, diz Fiesp

A produção industrial de São Paulo recuou 0,6% em setembro ante agosto, segundo dados com ajuste sazonal divulgados nesta terça-feira por entidades representativas do setor. Frente a setembro de 2005, a atividade cresceu 4,7%, sem ajuste sazonal, de acordo com a pesquisa da Federação das Indústrias do Estado de São Paulo (Fiesp) e do Centro das Indústrias do Estado de São Paulo (Ciesp). Na avaliação sem ajuste sazonal, a produção caiu em 2,3% em setembro em relação a agosto. As vendas reais da indústria declinaram 1% na comparação com o mês anterior, sem ajuste sazonal. Em relação a setembro do ano passado, as vendas subiram 9%. A utilização da capacidade instalada atingiu 81,9% em setembro, ante 82,3% em agosto e 81% em igual mês de 2005. Entre as maiores quedas, destaque para o setor de Veículos automotores, com recuo de 4,9% em setembro contra agosto, com ajuste sazonal. No ano, a atividade industrial paulista acumula alta de 3,7%. As entidades revisaram o dado da produção industrial de agosto para alta de 0,9% contra julho, com ajuste sazonal, ante dado preliminar de crescimento de 0,6%. O número sem ajuste foi revisto de expansão de 5,2% para 5,9%.

McDonald's está sendo processado em US$ 1 mi por rato na salada.

O técnico-assistente do time de futebol americano Dallas Cowboys, Todd Haley, está processando a rede McDonald's nos Estados Unidos alegando que sua mulher teria encontrado um rato morto na salada vendida pelo restaurante.
Ele afirma que sua família comprou a salada para comer em casa. O processo foi impetrado nesta quinta-feira e exige US$ 1,7 milhão por danos morais, segundo o jornal *Dallas Morning News*.
O porta-voz do McDonald's nos Estados Unidos, Walt Riker, foi procurado pela imprensa local e não retornou. A companhia é sediada em Oak Brook, Estado de Illinois.
De acordo com o processo, Christine Haley, mulher do técnico de futebol, teria comido parte da salada comprada em 5 de junho em uma loja do McDonald's localizada em Southlake antes do rato ser descoberto. Segundo os autos, a mulher ficou doente e teve de ir a um hospital.
Segundo afirmou o porta-voz da família, Scott Casterline, à agência *Associated Press*, o rato deveria ser filhote e tinha cerca de seis centímetros. Ele explicou que a mulher não tinha visto o animal até ter aberto a salada em casa.
Posteriormente, um gerente do restaurante teria ido à casa deles para explicar o ocorrido mas, segundo o porta-voz, a família entrou com o processo porque a empresa "não fez o que deveria ter feito".
Morning News, Ken Lobato, dono da franquia do McDonald's, disse que não estava sabendo do processo e que não iria responder. "Nada é mais importante para nós do que a segurança de nossos clientes. Nós mantemos os níveis de qualidade e encaramos essas questões com seriedade e faremos uma investigação sobre o caso", declarou

Brasil terá número recorde de governadoras

O número de mulheres no comando dos Estados brasileiros em 2007 será o maior da história, mas, ainda assim, aumentou em apenas uma governadora em relação às últimas eleições. Neste ano, foram eleitas três mulheres: Ana Júlia Carepa (PT-PA), Wilma de Faria (PSB-RN) e Yeda Crusius (PSDB-RS). No pleito de 2002, duas mulheres haviam chegado ao comando estadual: Wilma de Faria e Rosinha Garotinho (PMDB), no Rio de Janeiro. Ao contrário de 2002, quando as duas eleitas venceram em primeiro turno, neste ano nenhuma governadora conseguiu a vitória sem o segundo turno. A disputa pelo governo em 2006 contou com candidatas mulheres em 18 unidades federativas, mas apenas cinco avançaram. Denise Frossard (PPS-RJ) e Roseana Sarney (PFL-MA) foram derrotadas em segundo turno. O primeiro pleito em que uma brasileira se elegeu governadora foi o de 1994, quando Roseana Sarney (PFL) foi escolhida para o governo do Maranhão. Em 1998, ela se reelegeu. Nas duas eleições, Roseana foi a única governadora do país. Outras mulheres ocuparam o cargo de governadora, com o licenciamento dos titulares, entre elas as vice-governadoras do Distrito Federal, Márcia Kubitschek (que substituiu Joaquim Roriz em 1995) e Maria de Lourdes Abadia (que substituiu Joaquim Roriz em 2006) e, no Rio de Janeiro, Benedita da Silva (que substituiu Anthony Garotinho, em 2002). O Rio Grande do Sul e o Pará elegeram pela primeira vez mulheres para a administração estadual. No Sul será também a primeira vez que o PSDB chega ao poder. Yeda Crusius venceu o ex-ministro Olívio Dutra (PT), que já havia sido prefeito de Porto Alegre e governador do Estado. Yeda recebeu 53,94% dos votos válidos, contra 46,06% de Dutra. Em situação contrária, a petista Ana Júlia encerrou doze anos de governo do PSDB no Pará, derrotando Almir Gabriel com 54,93% dos votos válidos. Já Wilma de Faria foi reeleita no Rio Grande do Norte com 52,38% dos votos válidos, contra 47,62% do candidato do PMDB, Garibaldi Filho.

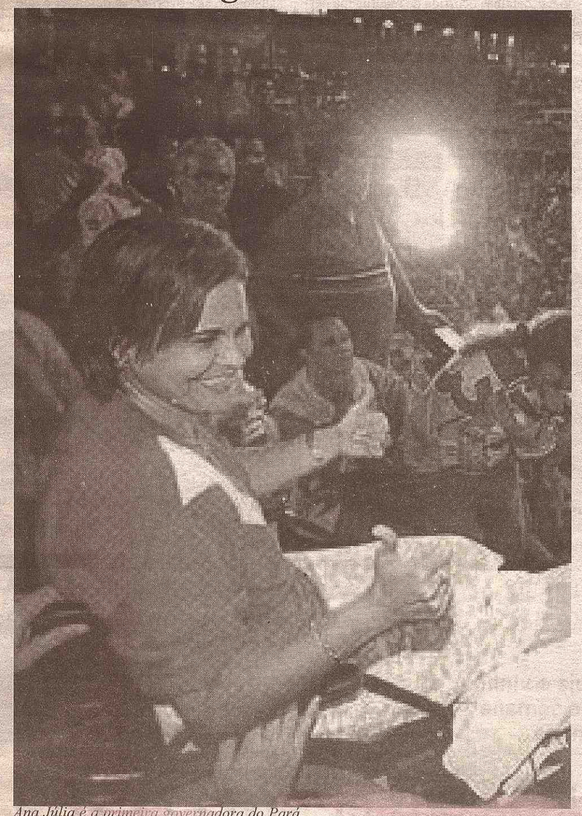

Ana Júlia é a primeira governadora do Pará

Mercado projeta nova redução para juro em 2007, diz presidente do banco central.

De acordo com levantamento feito semanalmente pelo Banco Central, os analistas e empresas consultadas estimam que a taxa Selic fechará o ano de 2007 em 12%, 0,25 ponto percentual abaixo da estimativa feita anteriormente. Para 2006, entretanto, a aposta continua sendo a de que a Selic será reduzida em 0,25 ponto percentual em novembro e fechará o ano em 13,50%. Hoje, a taxa está em 13,75%.
No caso da inflação, as projeções para 2006 e 2007 ficaram praticamente no mesmo patamar. Para este ano, os analistas estimam que o Índice Nacional de Preços ao Consumidor Amplo (IPCA) acumulará uma alta de 2,98% no ano. Para 2007, a estimativa é de uma alta de 4,16%.

Classificados Grátis

Oferta de Empregos

STROMBOLIS PIZZA em Billerica está procurandourgente por:
Pizza Maker -
Preparation person -
Pasta Sauté person
481 Boston Rd - Billerica
Phone 978-6637737

Procuro babá em Framingham, 2 crianças, pessoa precisa ser carinhosa, goste de brincar, ler, passear e precisa cozinhar. Tel:617-869 5761

Dunkin Donuts em Waltham, Bentley College, contratando com experiencia para os 3 shifts, interessados ligar para 781-647-1219 com Rita

Full-time job. Delivery de pizza. Favor ligar para (978) 694-8988 em Tewksbury. Must speak English.

Precisamos de vendedores. Ótimascomissões. Tel (781) 630-3323

Precisa-se vendedor com experiência, condução própria e que saiba dirigir em MA, $ 250,00 de salário básico + excelente comissão, possibilidade de começar a fazer $500 dollares ou mais por semana em curto período. Vendas de publicidade para este jornal, Telefonar p/ 774 244-2888

Procura de Empregos

Baby Sitter em MIlford!! Tia Denize... Tenho experiencia, paciente, carinhosa, Procuro por criancas ate 2 anos. Tenho espaco em minha casa...Contato: 1774-244-2674

Preciso part-time de limpeza á noite tenho experiência, Maria, Tel: 617-782 0930

Trabalhe tranquila enquanto cuido de seu filho (a) com muito amor e carinho. Estou em Somerville pertinho do DeMoulas! Tia Marilda 617 629 0738.

Baba em Framingham para criancas de um ano e meio: experiente, ativa, que goste de brincar. 617 8695761

Procuro por trabalho de Driver, tenho social e driver licensa , conheco toda Boston. reggie cel 978-580-95-26 urgente

Meu nome e Maria sou babá muito paciente com ótimas referências . Estou a procura de uma ou duas crianças pra tomar conta na minha residência (asseado e espaçoso) em Milford. Interessados por favor Ligar 508-3813646.

Sou artesão, procuro loja ou fábrica de artesanatos para trabalhar. Fabrico bijouterias em geral. Trabalho com madeira e algumas coisas em argila. Quero uma oportunidade de trabalho no que mais sei fazer. Fico grato. Alberto Campos, Everett. (617) 387-9936

Eletricista- bombeiro-carpinteiro e reformas em geral. Cláudio. (617) 501-0677

Precisamos de vendedores. Ótimas comissões. (781) 630-3323

Procuro Trabalho. Argentino pintura , limpeza, help . Falo espanhol e português fluentemente. Inglês basico. Cel.: 774-244-2948 ou Res. 508-872-3627. Luis.

Compro schedule de limpeza de casa. Pago melhor preço. Giovana. (617) 987-0120.

Procuro trabalho (qualquer área). Todos os dias. Já trabalhei de house cleaning e em lanchonete. Tenho 22 anos e moro em Medford. (617) 501 0243. Tina.

Procuro part-time em qualquer área. A partir de 6 da tarde. Sábado e domingo o dia todo. Ivonica. (617) 935-6450

Compro schedule de limpeza, pago a vista. Favor ligar para 781-704-7286. Mari. Procuro trabalho. Sou pintor profissional há 6 anos. Carro próprio. Marcos. (617) 869-8851.

Consertos- Tenho esperiência em renovação de banheiros, cozinhas, assentamento de cerâmicas (781) 480-1377 Jefferson

Diversos

Vendo maquina de lavar GE e secar Admiral. Praticamente novas. U$ 300.00 as duas. 781-526-4855. Mary

Vendo 5 pneus recapados novos. 5 low pro 22.5 e 4 11r 22.5. US 150.00 cada. Francisco. Fone: 603-674-2751

Vendas

Convenience Store for Sale $79,9K Owners Finance up to $25K Lottery, Tobacco, Groceries

Call Marisa @ 978-804-1633

Vendo apto. 1 bedroom, banheiro novo, granito na cozinha. Rota 30. $ 165 mil dólares. Falar com Edson (508) 250-3091.

Vendo-se uma apartamento em Guarapari, praia do morro, 2 quartos, sendo um suite, salão para festas e depedencia de empregada, (617) 568-2862

Vende-se uma casa em Gov. Valadares, bairro altinópolis, 3 quartos sendo um suite, terraço, e um ponto de comércio em baixo. (617) 271-9451

Aluguel

Alugo 1 quarto grande em Somerville perto da Union Square, Somente para mulheres, ambiente familiar. favor ligar apos as 18:00 hora ou deixe sua mensagem. Fone 617 625 41 41

Alugo apto. para no máximo 4 pessoas (adultos). 3 quartos com varanda. $1.400 + utilidades em Somerville. Próximo ao Café Belô. Daniane (617) 480-2376

Alugo apt. em Revere. 3 qts. grandes, .Lavanderia no apartamento. Atraz da estacao deRevere Beach,$1300. Ligar p/ (617) 320-3954

Aluga se quarto p/ duas pessoas em Cambridge, no centro esquina c/ a estação. Tel: 617-441 3842

Alugo apto de 2 quartos perto da Sulivan Square por $ 1200,00 + utilities - Tratar c/ Juarez Tel: 617-480 0238

Alugo apartamento em Medford, 2 quartos, sala, cozinha, banheiro, lavanderia, estacionamento p/ 2 carros. Inteiramente renovado. Ligar p/ Antonio ou Caio 617-593 2406

ALUGA-SE UMA CASA em Marlboro com 3 quartos, 1.5 banheiros, cozinha, sala, laundry e escritorio no basement, estacionamento para 3 ou 4 carros, $1400/ mes. Marcy (508)740-1321

Alugo quarto em Quincy, MA por $ 325,00 mensal, tratar pelo fone (617) 259 4347

Alugo apartamento em Malden 2 quartos, disponivel em Dezembro $1,200 Falar c/ Kátia (781) 321-0961

Alugo apt. em Revere. 3 qts. grandes, sala, cozinha, banheiro.Lavanderia no apartamento. Atraz da estacao deRevere Beach,$1300. Ligar p/ (617) 320-3954

Alugo apt de 3 quartos c varanda em Somerville, onibus na porta, garagem... $1500.00 (nada incluido), piso de Alugo apartamento em Malden 2 quartos, disponivel em Dezembro $1,200 Falar c/ Kátia (781) 321-0961

Alugo apt. em Revere. 3 qts. grandes, sala, cozinha, banheiro.Lavanderia no apartamento. Atraz da estacao deRevere Beach,$1300. Ligar p/ (617) 320-3954

Alugo apt de 3 quartos c varanda em Somerville, onibus na porta, garagem... $1500.00 (nada incluido), piso de madeira otima localizacao, rua sem saida, proximo ao Cafe Belo e ao Holiday In, ligar somente interessados. Danny- 617-480-2376

Alugo 1 quarto grande em Somerville perto da Union Square, onibus na porta, Somente para mulheres, ambiente familiar. Ja disponivel, favor ligar apos as 18:00 hora ou deixe sua mensagem. Fone 617 625 41 41

Alugo apto. para no máximo 4 pessoas (adultos). 3 quartos com varanda. $1.400 + utilidades em Somerville. Próximo ao Café Belô. Daniane (617) 480-2376

Alugo apto. em Lowell. $1.100 por mês. 57 Dracut St.. Com 3 dorms., sala, cozinha, banheiro, laundry e parking pertinho do centro de Lowell, área residencial. Lorena (781) 321-0809.

Aluga-se quarto grande em Somerville para mulheres sem vícios ou casal. (617) 776-8154.

Alugo ótimo apto. em Saugus (MA). 3 quartos, sala, cozinha, banh., lavanderia, estacion. p/4 carros. Área de lazer, cozinha nova, banheiro novo. Pronto para morar. Adais Silva (781) 718-4822 ou (781) 233-0671

Aluga-se apto. em Framingham. 2 quartos, ótima localização. Ligar para (774) 279-4012

Carros

Caminhao vendo-2003 Ford F-550 com trailer para 3 ou 4 carros com serviço constante. Francisco - fone- 603-674-2751

Troco 2003 Infiniti G-35 Sport por carro no Brasil. Motivo: viagem. Ligue (978) 423-7832

Vende-se Nissan Sentra 2000 apenas 2.900 Semi novo tel: 781-760 9864

Dr. SANCHO DIAS NETO
Advocacia Criminal, Cível e Trabalhista
OAB/MG 71.131
Rua Israel Pinheiro nº 2.924, Sl 104, Centro, CEP: 35010-130
Gov. Valadares - MG - Telefax: 3271.3299 Celular: 9102.2890
e-mail: sanchodias@bol.com.br

UMA PODEROSA FONTE DE ENERGIA, SAUDE E RENDA
Você precisa conhecer esta nova sensação.
www.netsmartmarketing.com/kreis ou
ligue para saber mais: (617)719-4892.
Pessoas inteligentes não perdem oportunidades

Oportunidade
Vende-se uma loja de alinhamento e balanceamento de carros completa. Funcionamento excelente num ponto da Avenida Brasil em Gov.Valadares-MG. Aliador, balanceador, rampa, elevador e todo equipamento de ultima geração. Excelente negócio.
Tratar com Jefferson ou Roma - Telefone (33) 3221-7632 ou Bruno (USA) (774) 287-6307
Aceitamos propostas.

AGF
ELETRICISTA BRASILEIRO
AGF-USA ELETRIC
RESIDENCIAL -COMERCIAL-INDUSTRIAL
FREITAS (508) 251-0572

Super Plano Dentário !!!
Economize em todo o tratamento
Sem carência - Sem limite
Com garantia.
Individual $11,95, Família $19,95, Ouro $35 por mês.
Grátis: Remédios, Oculista, Quiroprata
Plano Médico/Hospitalar disponíveis
Ligue já: (617) 718-9531

Por que jogar seu carro fora, quando teve gasto por ele ? Nós pagamos pelo seu carro. É só ligar-nos e terá um retorno por ele. Ligue já e terá mais esplicações (617)-777-8074
Minas Towing

Mande seu classificado para:
Jornal dos Sports 171 Appleton St , Lowell MA 01852 ou Email : wmartins01@aol.com

Não aceitamos classificados Grátis por telefone

Nome: ..... Endereço:.....

Telefone. (.....) .....-.....

Anúncio.....

.....

STOP
99 Pontos
"Nada Consta" na hora
Traduçoes de carteira de habilitaçâo e nada consta .
Seguro de carro com Step 99 representa mais de 30% de desconto
Seu tempo de habilitação é válido tanto aqui quanto no Brasil, ou qualquer lugar do mundo.
Trabalhamos com várias companhias de seguros para lhe servir melhor.

Reabrimos o seguro de seu carro cancelado com a carteira do Brasil ou de outro estado.
Financiamos seu seguro cancelado por falta de pagamento em até 10 pagamentos.
Seguro de Casa pelo melhor preço.

*Commercial Auto
*Liability
*Workers Compensation

Walter Insurance Agency
WALTER SEGUROS
Á 10 ANOS SERVINDO A COMUNIDADE BRASILEIRA

171 Appleton St Lowell MA
Tel: (978)453 3703
86 Broadway - Lawrence, MA
Tel: (978) 683-3645

Status Boutique
507-A Medford st. Somerville-Ma
Tel: 617-628-7100

Cotton Brasil
147 Highland Ave. Somerville-Ma
Tel: 617-718-7247

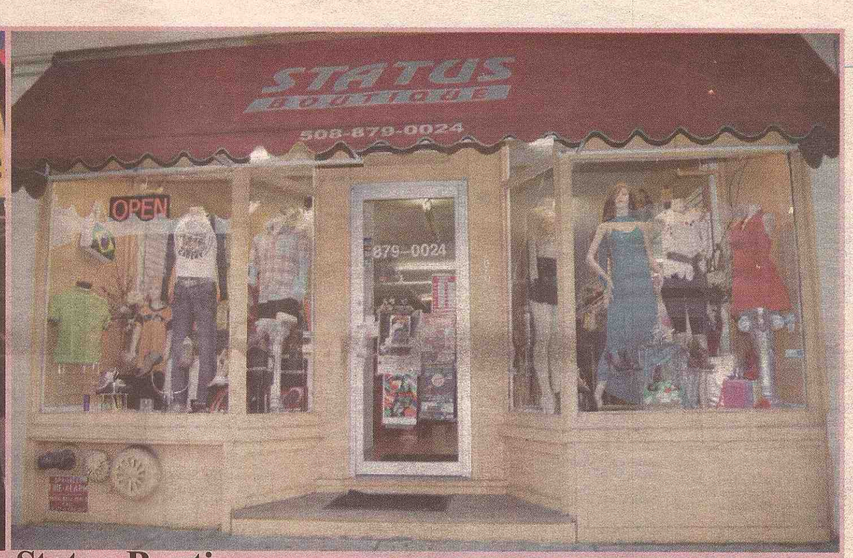

Status Boutique
66 Hollis st. Framingham-Ma
Tel: 508-879-0024

Competência em direção e atendimento personalizado.

Satisfação de nossos clientes e nossa prioridade.

Estilo, beleza e uma variedade enorme da moda brasileira a disposição de nossos clientes.

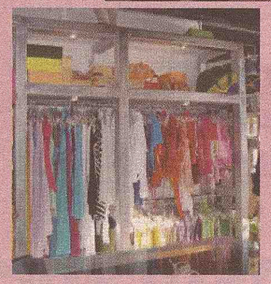

Status Boutique & Cotton Brasil

Três endereços para lhe atender com a atenção que você merece.

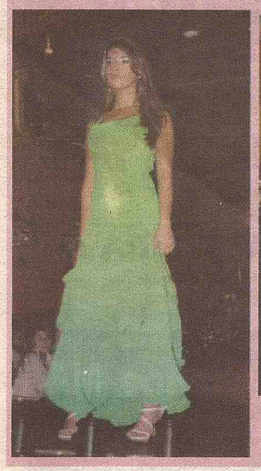

Venha nos visitar e ver o que temos de novidades da moda atual brasileira

CHOICE AUTO CENTER LLC

YOUR FIRST CHOICE IN FINE PRE-OWNED AUTOMOBILES AND TRUCKS

429 BOSTON TURNPIKE
SHREWSBURY, MA 01545
PHONE 508-842-2345
FAX 508-842-2677

Bill Pease
Cell # 508-873-2277

WWW.CHOICEAUTOCENTER.COM

Sua primeira escolha na aquisiçao de automóveis e caminhonetes

2000 Jeep Grand Cherokee Leather,sunroof,cd,heated beats 75,800ml $ 10,895

2000 Acura 3,2 TL Sedan Leather,sunroof,loaded 94.000 ml $ 10,995

1999 Chev. Venture Power Pak 8 passeger 69.000 ml $ 6,995

1999 BMW 540i Navigator, leather,roof, loaded 92.300ml $ 14.995

2003 BMW 325 XI All weel drive, leather,roof, 45.000ml $ 23,985

1999 Nissan Altima SE, 78.000ml $ 8,495

1998 Toyota Sienna XLE Van, leather, loaded 88.300ml $ 9,495

2000 Jeep Cherokee Sport 96.000ml $ 7,495

2003 Mazda 6 , 4dv auto sunroof, loaded 60.000ml $ 11.995

2004 Scion XB, 5 speed, Power equipped, remote start 60.200ml $ 11.995

Aragoso:
603-598-3454

MECA BOX 36 AUTO CARE

Equipamento sofisticado para Ar condicionado e transmissão

Mecanica em Geral
Elétrica
Lanternagem
Pintura
Tune-Up

36 W Hollis St. - Nashua, NH
Breve em dois endereços

Massachusetts & New Hampshire De 2 a 9 de Novembro, 2006 Ano XIII Semana # 678

Desde 1993

Jornal dos Sports

Seguro cancelado por causa da carteira do Brasil? Seguradora brasileira em Lowell reabre seu seguro sem problemas . *veja na página 11*

Halloween: Para alguns dia de "Todos os Santos" para outros dia das "Bruxas", para os fazendeiros "A festa das colheitas" para a criançada muitas balas e chocolates. Atualmente tornou-se mais uma festa das crianças e jovens que se fatasiam e vão a ruas bater de porta em porta, "Trick or Treat" é o termo usado para pedir balas. Se a luz estiver ligada é sinal de gente em casa, é sinal de "Trick or Treat". Se a luz estiver apagada é sinal não curtem a brincadeira. *Mais Halloween na pág. 21*

Lula vence e é reeleito presidente

Em seu apartamento em São Bernardo do Campo, Lula saúda eleitores

O presidente Tribunal Superior Eleitoral (TSE), ministro Marco Aurélio Mello, confirmou às 19h30 de Domingo a reeleição do presidente Luiz Inácio Lula da Silva, mas matematicamente o pleito foi definido às 19h18, quando a diferença entre os dois candidatos era de 19.835.142 votos e apenas faltavam a apuração de 16.075.000 votos.

Cobertura completa na Pág. 2 e 3.

Campeonato brasileiro

Artilheiro Vanderlei derruba o Atlético-MG *Pag 23*

São Paulo bate Figueirense e mantém vantagem na ponta

Cruzeiro bate o Goiás e ainda continua a sonhar com Libertadores em 2007

Santos bate São Caetano e segue entre líderes do Brasileirão *Pag 23*

Eliseu Gomes Dama, o Lee, um Brasileiro na Divisão de Mortgage do Bank of America

Ligue para o Lee e saiba como economizar, financiando sua casa diretamente no Bank of America.

CELULAR:
(781) 640-3372
ESCRITÓRIO:
(978) 777-3473
Eliseu.G.Dama@bankofamerica.com

PC AUTO REPAIR

-Comp Tune-ups
-Brakes Work
-Mufflers & Exhaust
-Shocks & Suspension
-Oil Changes
-Eletrical Work
-Tires
-Body Work & Painting

Get $5.00 off!

A complete car care center

71 Brainerd Rd. - Allston, MA 02134
617-739-1900

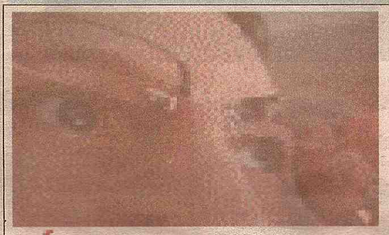
Ótica Brasileira
402 Waverly St.
Framingham MA
(508) 879-7642

EXAME DE VISTA GRÁTIS
na compra do óculos completo com grau.

Liguejá e marque sua consulta.

(Oferta não é válida com seguros, lentes de . . .

JORNAL DOS Sports

171 Appleton St
Lowell, MA 01702
Tel.: (774) 244-2888
E-mail:
wmartins01@aol.com

Direção e Edição
Walter J Martins

Jaiane Moura Rodrigues
Diagramação e arte design

Publicidade
Helemárcio Batista
Harlan dos Santos

As opiniões expressas em artigos assinados são da responsabilidade de seus autores e não refletem necessariamente a opinião do jornal. Não nos responsabilizamos por promoções e serviços progamados pelos anunciantes.

Lula vence Alckmin e é reeleito presidente até 2010

Luiz Inácio Lula da Silva vai subir a rampa do Palácio do Planalto pela segunda vez em 1o de janeiro de 2007. Depois de um primeiro mandato abalado por escândalos políticos e de uma tumultuada campanha, o ex-sindicalista parte para mais quatro anos de governo com a popularidade ainda alta. Legitimado por mais de 50 milhões de votos, Lula tem agora, no entanto, a tarefa de evitar os erros que quase fizeram naufragar seu projeto político.

Lula comemora a vitória da reeleição com seu eleitores em Brasília

Extremamente hábil no contato com a massa, Lula pareceu resistir quase incólume às denúncias, como se estivesse desconectado do PT e dos fatos.
Visivelmente abalado e irritado logo depois que petistas foram presos ao tentar comprar um dossiê contra tucanos, fato que o levou ao segundo turno, ele se recuperou rapidamente.
Já no início de outubro intensificou as viagens e comícios, onde investiu no contato com a população, além de conceder inúmeras entrevistas e participar de quatro debates na TV. Só no segundo turno, foram mais de 20 viagens e 12 comícios.
Também adotou a estratégia que deu o tiro fatal na candidatura tucana: levantar o temor de que seu adversário, Geraldo Alckmin (PSDB), retomaria as privatizações, uma das características do governo de Fernando Henrique Cardoso. "Lula é um dirigente sindical que virou presidente. Ele se oferece como um igual e não como um líder", afirmou o deputado Paulo Delgado, aliado de longa data.
Segundo analistas políticos, Lula soube aproveitar seu capital social e político para manter a calma e sobreviver aos escândalos de seu governo e durante a campanha. "Ele quer ter um papel messiânico. A cultura brasileira favorece isso, desenvolve o desejo pelo messias ou salvador da pátria", disse o cientista político Roberto Romano, professor emérito da Unicamp. "Ele também não gosta de ser contestado".
Para o prefeito do Rio de Janeiro, César Maia (PFL), coordenador da campanha de Alckmin no Estado, a propaganda eleitoral de Lula na TV foi muito eficiente. "O que de fato o programa comunicava era Lula como um candidato de proximidade, amigo do povo, fato que se podia comprovar com os projetos que demonstram essa proximidade, como o Bolsa-Família, o dente do pobre, a farmácia popular...", disse Maia recentemente em seu ex-blog.
"O Brasil precisa de um líder popular com características populares. É um país onde o presidente tem muita força e o Congresso não", avalia Paulo Delgado.
Pop star
A chegada de Lula ao Planalto em 2002 alterou não apenas sua rotina, como a de todos aqueles que estavam acostumados a conviver com presidentes. O Lula presidente demonstrou pouca paciência com os ritos exigidos pelo cargo.
Acostumado a comícios, não quis ficar preso entre quatro paredes. Desde o princípio, deixou claro que governaria em "contato com o povo".
As centenas de viagens que faria nos quatro anos de governo comprovaram isso. Nelas, Lula posou para muitas fotos e foi reconhecido por multidões, o que lhe rendeu o apelido, pelos jornalistas que cobrem o Planalto, de "pop star".
O apelo popular fica evidente quando ele veste roupas típicas, coloca bonés, mostra descontração ao tomar uma cerveja. Sua naturalidade é um trunfo reconhecido por seus adversários políticos. No início do governo, a informalidade de Lula desconcertava o cerimonial da Presidência.
Continuação na próxima página.

David's Satelite

Obtenha o novo canal RBTI.
Futebol - Fantástico - Jornal Nacional

Ligue para Pedro David.

CAMPEONATO BRASILEIRO

WOW dish

Conecte Hoje
SEM SOCIAL

Tel: (781) 589-2217
e-mail: davidsatelite@comcast.net

São Paulo bate Figueirense e mantém vantagem na ponta

Os bons resultados de seus adversários diretos na luta pelo título do Campeonato Brasileiro não assustaram o São Paulo. A equipe tricolor derrotou o Figueirense por 2 a 0, em Florianópolis, e manteve boa vantagem na liderança da competição. Com o triunfo em Santa Catarina, o time dirigido por Muricy Ramalho passou a somar 63 pontos, sete a mais que o Internacional. Os donos casa, por sua vez, estacionaram nos 43 e caíram para nono lugar, ainda na zona de classificação para a Copa Sul-Americana. O jogo foi equilibrado até os 21min, quando Aloísio apareceu no primeiro pau para completar cobrança de escanteio de Souza. A partir daí, o São Paulo dominou as ações e desperdiçou oportunidades antes de ampliar, aos 45min, quando Ilsinho ficou com sobra na área e bateu forte para vencer o goleiro Andrey. No intervalo, Muricy teve de substituir o contundido Mineiro e optou pela entrada de André Dias. No 3-5-2, o time tricolor soube neutralizar as investidas do adversário e manteve até o apito final a vantagem construída. Expulso na etapa inicial, Waldemar Lemos tentou mexer em sua equipe, mas não conseguiu mudar o resultado. As duas equipes voltam a campo, pela 32ª rodada do Campeonato Brasileiro, na próxima quarta-feira. Enquanto o Figueirense busca a recuperação diante do Grêmio, no Olímpico, o São Paulo tenta se aproximar ainda mais do título em casa, contra a Ponte Preta. O Figueirense começou no ritmo quente da torcida e teve a primeira chance para abrir o marcador aos 2min, com Schwenck, mas Júnior salvou em cima da linha. Na seqüência, no entanto, o São Paulo cresceu e mostrou por que é líder do Brasileiro. Aos 21min, Souza cobrou escanteio e Aloísio subiu para marcar de cabeça, deixando o jogo mais aberto. Leandro e Júnior desperdiçaram cara a cara com Andrey, e Carlos Alberto tocou por cima a chance de empate dos donos da casa. Quando o fim do primeiro tempo já era próximo, Souza experimentou chute de longe e viu a bola desviar na defesa. A sobra ficou com Ilsinho, que bateu forte e venceu o goleiro Andrey, aos 45min. Na etapa complementar, o São Paulo administrou a partida e não deu espaços para o Figueirense, que teve apenas uma chance para descontar. Os visitantes tiveram oportunidades nos minutos finais, mas o placar final foi o mesmo do primeiro tempo.

Aloísio comemora o primeiro gol do São Paulo no Orlando Scarpelli

Cruzeiro bate o Goiás e ainda continua a sonhar com Libertadores em 2007

O Cruzeiro venceu o Goiás por 3 a 2, quebrou um tabu de nunca ter vencido o time esmeraldino no Serra Dourada em Campeonato Brasileiros e segue sonhando com uma vaga na Libertadores da América em 2007. Com o resultado, o time celeste foi a 45 pontos e está a cinco do Vasco, o primeiro entre os que garantiriam vaga. O Goiás permanece com 42 pontos, na 12ª posição. O lateral-direito Gabriel e o volante Elson marcaram os primeiros deles pelo Cruzeiro. O zagueiro Gladstone, em lance de sorte, também deixou a marca, após a bola desviar nele e parar no fundo da rede. Contudo, se a defesa funcionou no ataque, vacilou atrás. No primeiro gol do Goiás, Welliton passou pelo zagueiro André Luís e marcou. Outra falha foi do próprio Gladstone, que deixou livre Romerito e ele não perdoou. Antes, no entanto, aconteceu o lance mais polêmico do primeiro tempo. Após cruzamento, Harlei segurou Gladstone, a bola entrou, mas o árbitro Rodrigo Martins Cintra deu pênalti. Com Harlei expulso, Gabriel fez o primeiro dele pela Raposa, em cobrança perfeita, sem chances para Rodrigo Calaça. Com nove jogadores amarelados em campo (quatro para o Goiás, cinco para o Cruzeiro) e o árbitro Rodrigo Cintra irritado por causa dos objetos atirados em campo, no segundo tempo os dois times optaram por não arriscar mais. O próximo jogo do Cruzeiro será contra o Paraná, quinta-feira, às 20h30, no Mineirão. Um dia antes, o Goiás enfrentará o Palmeiras, no Parque Antarctica, às 19h30.

Artilheiro Vanderlei derruba o Atlético-MG

O Atlético-MG foi até o Distrito Federal e acabou sendo derrotado pelo Gama por 2 a 1, de virada, neste sábado, em jogo válido pela 32ª rodada do Campeonato Brasileiro da Série B. O destaque da partida foi o atacante Vanderlei, que com os dois gols marcados se isolou na artilharia da competição, com 18. Com a derrota, a equipe mineira segue com 57 pontos e foi alcançado pelo Sport, que superou o São Raimundo por 1 a 0, em Manaus. Para completar, o Atlético teve quebrada a série de sete jogos sem derrota (seis vitórias e um empate). Já o Gama alcançou os 41 pontos e se afastou da zona de rebaixamento. A equipe agora ocupa o 11º lugar, com 41 pontos conquistado. O time mineiro abriu o marcador aos 42min do primeiro tempo. Marinho fez boa jogada pela direita e cruzou na cabeça de Marinho, que testou firme, sem chances para o goleiro Éverton. A reação do Gama veio na etapa final. Aos 6min, Thiaguinho lançou a bola no meio de área. Vanderlei conseguiu tirar Rafael Miranda da jogada e bateu por baixo de Diego: 1 a 1.
Empolgado, o time do Distrito Federal apertou e conseguiu o segundo gol aos 17min. Jean chutou forte de fora da área, Diego falhou feio e Vanderlei tocou para as redes, virando o jogo. Na próxima rodada, o Atlético-MG vai até o Estádio do Canindé enfrentar a desesperada Portuguesa, enquanto o Gama pega o rival Brasiliense. Ambos os jogos estão marcados para terça-feira.

Goleiro do Atlético-MG admite falha em gol do Gama

O goleiro do Atlético-MG, Diego, que cedeu o rebote de um chute nos pés do artilheiro da Série B, o atacante do Gama Vanderlei, admitiu a falha no lance. "Falhei no segundo gol, mas isso acontece com todo mundo", lamentou o goleiro. O meia Bilu, porém, atribui os gols do adversário às falhas de todo o time. Ele afirmou que o técnico Levir havia cobrado mais atenção na defesa durante o intervalo. "Fomos alertados no primeiro tempo. O Levir nos alertou, mas eles fizeram dois gols em bobeiras coletivas. Agora é prestar atenção. Outra parada difícil, é erguer a cabeça. Fazia tempo que não perdíamos, agora é buscar a vitória lá em São Paulo (contra a Portuguesa)", disse.

Botafogo vence a Ponte Preta e persegue a Libertadores de perto

O Botafogo foi até Campinas e, com uma vitória por 2 a 1, na tarde de sábado, manteve a Ponte Preta na zona de rebaixamento do Campeonato Brasileiro e chegou mais perto da zona de classificação para a Copa Libertadores da América do ano que vem. Com o resultado, o time alvinegro carioca, que chegou a estar entre os quatro últimos da competição, soma 46 pontos, quatro a menos que o rival Vasco, que hoje garantiria uma das vagas para o principal torneio sul-americano. A Ponte Preta segue com 33 pontos, na 17ª posição, e estaria rebaixada caso o campeonato terminasse hoje. A situação só não é pior porque o Fluminense segue com 35 pontos no 16º lugar. Com sete minutos de atraso por causa de uma confusão de uniformes, o jogo começou com total domínio da Ponte Preta, que partia com tudo para o ataque. O Botafogo mal tocava na bola, mas contava com as boas defesas do goleiro Max. Apesar da pressão da equipe da casa, quem abriu o placar foi o Alvinegro carioca. Aos 17min, após cruzamento da esquerda, a bola passou por toda a pequena área e sobrou na segunda trave para o zagueiro Rafael Marques completar de canela para o fundo da rede. Mas a alegria botafoguense não durou muito. No minuto seguinte ao gol, Asprilla derrubou Luís Mário dentro da área e o árbitro marcou pênalti. O zagueiro Preto cobrou com categoria no canto direito e Max caiu para o lado oposto. Com tudo igual no placar, Diguinho, que já havia passado mal na noite anterior, se chocou com Pituca e teve de ser substituído por Alê aos 23min da etapa inicial. O volante foi para o hospital mais próximo para realização de exames detalhados. A ausência de Diguinho não abalou o Botafogo, que chegou ao segundo gol aos 37min: Reinaldo recebeu lançamento longo, se livrou de dois marcadores, tocou no canto esquerdo de Jean para marcar seu 11º gol no Campeonato Brasileiro e continuar vivo na briga pela artilharia. No intervalo, torcedores tentaram invadir o campo e, para tentar mudar a história do jogo, o técnico Wanderley Paiva tirou o apoiador Danilo para entrada do atacante Marco Brito. Mesmo cansado pela correria do primeiro tempo, o time da Ponte Preta quase empatou aos 7min: Régis cabeceou para o gol e Claiton tirou em cima da linha. O time alvinegro carioca relaxou um pouco e permitiu que o adversário equilibrasse a partida. Mesmo assim, conseguiu manter o resultado até o fim graças ao goleiro Max, que fez grande partida. Na próxima rodada, o Botafogo receberá o Internacional, na quinta-feira, às 20h30, no Maracanã, enquanto a Ponte Preta estará no Morumbi enfrentando o líder São Paulo.

Reinaldo comemora com companheiros do Botafogo em Campinas

Santos bate São Caetano e segue entre líderes do Brasileirão

O Santos recebeu o São Caetano, neste sábado, e teve trabalho para conquistar a vitória na Vila Belmiro. Válida pela 31ª rodada do Campeonato Brasileiro, a partida terminou com o placar de 1 a 0 favorável aos donos da casa, gol marcado por Rodrigo Tabata. Com o resultado, o time comandado por Vanderlei Luxemburgo passou a somar 55 pontos e permaneceu na terceira colocação, oito pontos atrás do líder São Paulo. A equipe do ABC, por sua vez, estacionou nos 26 e em 19º, dando mais um largo passo rumo à segunda divisão. O único gol da partida foi marcado aos 19min do segundo tempo. Figura importante da partida, Reinaldo fez excelente jogada pela direita, livrou-se de Gustavo e cruzou na medida para Rodrigo Tabata, que teve apenas o trabalho de empurrar de cabeça para a rede. As duas equipes voltam a campo, pela 32ª rodada do Nacional, na próxima quarta-feira, às 21h45 (de Brasília). Enquanto o São Caetano busca a recuperação em casa, diante do Fluminense, o Santos vai a Caxias do Sul medir forças com o Juventude. O Santos começou a partida de maneira um tanto afobada, atacando desordenadamente. Insatisfeito, o técnico Vanderlei Luxemburgo abriu mão do esquema com três zagueiros, aos 35min, e trocou o zagueiro Ronaldo Guiaro pelo meio-campista André Luiz. Mesmo com a alteração, o time alvinegro só respondeu após quase 20 minutos no vestiário. Mais disposto na etapa final, chegou ao gol da vitória aos 19min, quando Rodrigo Tabata completou para a rede após excelente jogada de Reinaldo. O gol abateu o São Caetano, que havia criado boas oportunidades para abrir a contagem na Vila Belmiro. Nervosa, a equipe do ABC paulista facilitou a tarefa da defesa santista para segurar o resultado até o apito final de Wagner Tardelli.

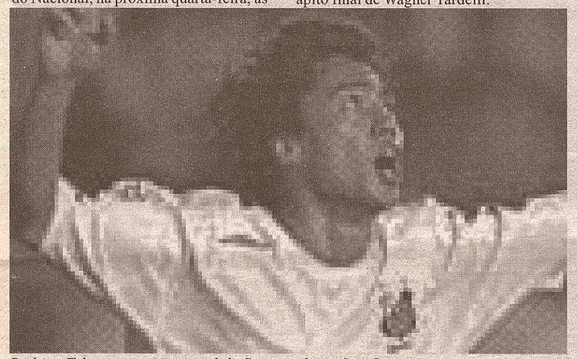

Rodrigo Tabata comemora o gol do Santos sobre o São Caetano

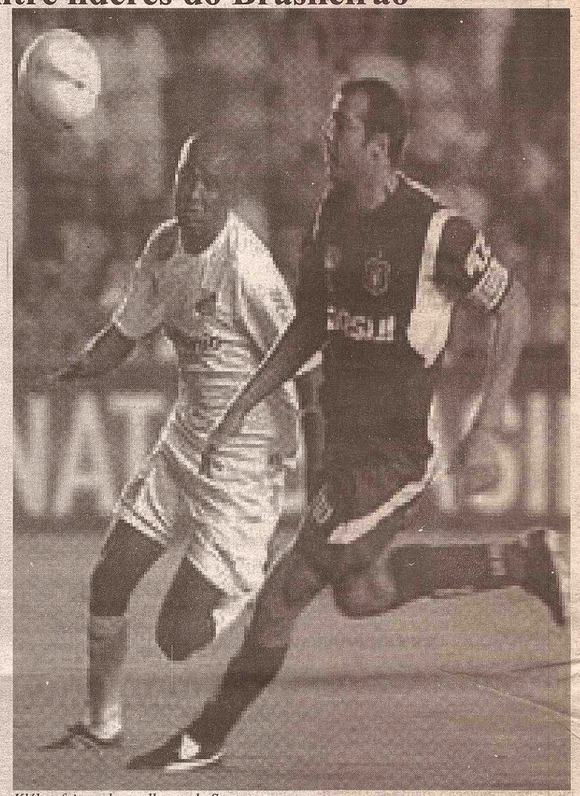

Kléber foi um dos melhores do Santos...

J&A AUTO REPAIR

Consertos em geral:
Tune-Ups
Troca de óleo a partir de $ 19.99
Transmissão
Alinhamento
Motor
Troca de Vidro e Pára-brisa
Air Bags
Pneus novos e usados
Suspensões
Exaustão e tudo

Satisfação Garantida
Atendendo toda a região de Milford, Bellingham e Woonsocket

(508) 876 0060

230 Pulaski Blvd (Rota 126)
Bellingham MA

MAFRA TOWING

Serviço de qualidade
Atendimento 24 horas

Vai jogar seu carro velho fora?
Rebocamos seu carro
para o ferro velho gratuitamente.

Marcelo
Tel: 508 250 2352
Rádio: 180*271058*10

Lula é reeleito com uma grande vantagem percentual

Certa vez decidiu ir a pé do Palácio do Planalto ao Congresso. Chegou a descer a rampa até a rua, mas acabou mudando de idéia diante da súplica desesperada dos assessores e seguranças.

Outro nítido desconforto são os discursos, que ele não gosta de ler. Prefere improvisar, o que sempre deixou tensa sua assessoria, com medo que ele fale demais. Como candidato, decidiu seus discursos em cima da hora. "Ele gosta de criar imagens, estabelecer um enredo que, muitas vezes, é criado no trajeto entre o aeroporto e o local do comício", afirmou Fernando Pimentel (PT), prefeito de Belo Horizonte. Lula costuma se emocionar (e até chorar) nos discursos, em geral quando lembra da mãe, dona Lindu.

Foi com sua mãe e seus irmãos que este pernambucano de Garanhuns, que completou 61 anos na véspera da reeleição, mudou-se para São Paulo quando criança. Começou a trabalhar antes dos 14 anos e quando ingressou numa fábrica fez o curso de torneiro mecânico.

Antes de ocupar a Presidência, Lula tentou manter a vida pessoal longe da imprensa. Mesmo sua mulher, Marisa Letícia, com quem está casado há 32 anos, só passou a aparecer ao seu lado na campanha presidencial de 2002. Marisa, de 56 anos, era viúva quando casou com Lula, também viúvo. O casal tem três filhos, além de outros dois nascidos anteriormente.

Na Presidência, no entanto, foi difícil evitar o assédio à família. Vida pessoal e pública se misturaram ao ponto de provocar a ira do Congresso, que questionou o uso da máquina em benefício próprio. Até a cadela de Marisa, a fox terrier Michelle, virou motivo de bate-boca entre os parlamentares devido à carona que recebeu de um veículo oficial.

Lula acena para os eleitores na festa da vitória.

Lula faz o sunal de vitótia ao lado de sua esposa

Paz e amor

O discurso moderado de Lula durante a campanha de 2002 foi decisivo para a vitória, quando obteve o voto de 52,8 milhões de brasileiros. Ele se tornou o primeiro expoente da classe operária a chegar ao poder no Brasil.

A estratégia de ampliação de alianças para o centro foi decisiva para a vitória em 2002. Lula também evitou o conflito direto, característica das campanhas anteriores. Nasceu ali o "Lulinha paz e amor", como ele mesmo se definiu.

Desde que ajudou a criar o PT, em 1980, na esteira das grandes greves no ABC durante o período de ditadura, Lula tornou-se o nome mais popular da esquerda brasileira. Oriundo de uma família pobre do Nordeste, Lula teve a base de sua formação política nas lutas sindicais. Mas seu apelo popular não foi suficiente para que vencesse as eleições anteriores a 2002. A imagem de "sapo barbudo" radical, cunhada por adversários, foi mais forte.

Em 1998, praticamente foi ao "sacrifício" em um pleito favorável ao então presidente Fernando Henrique Cardoso. Naquele ano, Lula perdeu no primeiro turno, como já tinha acontecido em 1994 contra o mesmo adversário. Duas derrotas que deixaram para trás a disputa de 1989, quando perdeu uma eleição apertada no segundo turno para Fernando Collor de Mello.

A carreira política começou 20 anos antes, quando conseguiu uma suplência na diretoria do Sindicato dos Metalúrgicos de São Bernardo do Campo e Diadema. Em 1975 já era o seu presidente.

Nascido Luiz Inácio da Silva, teve que incorporar seu apelido ao nome para que, na eleição de 1982, os votos que tivessem escrito apenas "Lula" fossem válidos. Naquele ano ficou em quarto lugar na disputa pelo governo paulista. Em 1986, foi o deputado federal mais votado no país, exercendo a liderança do PT na Câmara e na Assembléia Constituinte. A partir daí, deu início à trajetória que o levaria à cadeira mais cobiçada da República.

LightStar Mortgage LLC
For Residential and Commercial Mortgages
"Fazendo O Sonho Americano Verdadeiro"

SemSocial? Nós ajudamos a imigrantes com número de identificação(T.I.N) do imposto comprar uma casa!

- Compre sua casa 100% financiada.
- Sem Entrada.
- Refinancie com as melhores taxas do Mercado.
- Home Equity Loans
- Commercial Loans

- POUCO CRÉDITO, OK,
- T.I.N Ok.
- Work Permit Ok.
- Letter of Immigration in process Ok.
- SÓ TEM O VISTO? Ok!

877-545-4448

Telefone hoje !
Pergunte pelo
Basílio or Francisco

99 Pine Hill Rd ◦ Suite 644 ◦ Nashua NH 03063
Tel: 603-821-1843

LICENSED NH BANKING COMMISSION 11429-MBR

AIG e donos da Gol compram empresa por 1 bilhão de reais

O fundo de *private equity* americano AIG vai fechar nas próximas horas a compra da empresa petroquímica Providência, sediada em Curitiba. Segundo EXAME apurou, o valor da transação será de cerca de 1 bilhão de reais, numa das maiores aquisições de fundos de investimento dos últimos tempos no país. A AIG Private Equity se associou à família Constantino, dona da companhia aérea Gol, para financiar a operação. A Providência, que fatura cerca de 500 milhões de reais por ano, é líder da fabricação de materiais para a confecção de itens como fraldas e panos de limpeza. A empresa tem hoje controle familiar, e seus resultados teriam chamado a atenção dos investidores. No ano passado, o lucro foi de 103 milhões de reais. O relacionamento entre a AIG e a família Constantino começou em 2003, quando o fundo americano investiu 26 milhões de dólares na Gol, então uma empresa de capital fechado. Com a emissão de ações, o fundo levantou 260 milhões de dólares ao vender sua participação na companhia. Desde então, as ações da empresa tiveram forte valorização, o que colocou os acionistas na lista dos homens mais ricos do país – e fez com que iniciassem a busca por alternativas de investimento. De acordo com executivos do setor, a idéia dos compradores é abrir o capital da Providência já em 2007 e pulverizar seu controle acionário. Procurados, tanto a AIG quanto a família Constantino não quiseram comentar a negociação.

Petrobras e outras 7 empresas assinam novos contratos na Bolívia

La Paz, 29 out (EFE).- A Petrobras e outras sete petrolíferas transnacionais assinaram hoje novos contratos para operações de exploração e prospecção na Bolívia, logo após o término do prazo estipulado pela nacionalização ditada pelo Governo socialista de Evo Morales.

As oito companhias se somaram à franco-belga TotalFinaElf e à americana Vintage, que firmaram novos convênios na sexta-feira passada.

Os acordos foram assinados pelo titular da estatal Yacimientos Petrolíferos Fiscales Bolivianos (YPFB), Juan Carlos Ortiz, em um ato que conta com a participação do presidente Morales.

Em seu discurso, o governante prometeu respeito e segurança jurídica à extensão das multinacionais.

"Vai ser respeitado o que sempre pediram, a segurança jurídica", e "jamais vamos violar estes contratos transparentes", disse Morales em discurso pronunciado ao término de um ato no qual a Petrobras e outras sete petrolíferas assinaram hoje seus contratos de operação.

A cerimônia foi iniciada poucos minutos após a meia-noite, quando terminou o prazo do Governo boliviano para que as companhias se coloquem de acordo com as novas regras, fixadas na nacionalização de hidrocarbonetos ditada em maio.

No auditório principal do Palácio de Comunicações da sede do Governo boliviano estavam presentes representantes da Petrobras, que confirmou um novo acordo com o país andino.

Morales sustentou que o Brasil é "o líder da região" e que, além disso, "estes acordos permitem o fortalecimento das relações" e da integração entre ambos os povos.

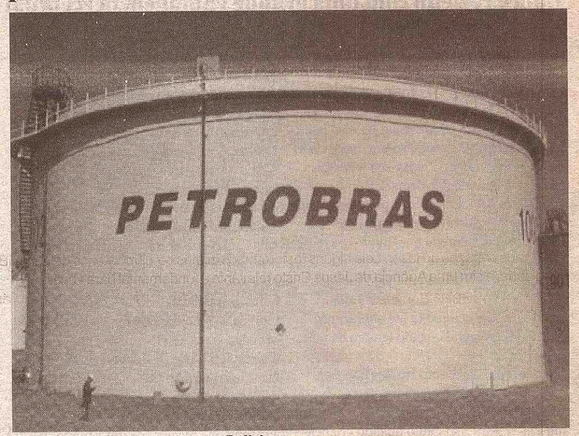

Petrobras negocia com governo Boliviano

A Petrobras assinou um contrato para suas duas filiais dedicadas à exploração de hidrocarbonetos na Bolívia.

Também participaram do ato os executivos da Repsol YPF, além do secretário de Estado de Assuntos Exteriores da Espanha, Bernardino León, que viajou à Bolívia para a rodada final de negociações.

Morales afirmou que a Espanha "é um parceiro estratégico" para a Bolívia e que o Governo de José Luis Rodríguez Zapatero "é uma garantia e uma esperança para que a Europa possa abrir as portas" ao país andino.

Também assinaram novos contratos as argentinas Matpetrol e Pluspetrol; a British Gas; a Repsol e sua filial Andina, e a Empresa Petrolífera Chaco, pertencente ao grupo British Petroleum.

Ao contrário do aconteceu com as multinacionais TotalFinaElf e Vintage, desta vez não foram revelados os detalhes dos contratos, e o presidente da YPFB, Juan Carlos Ortiz, disse apenas que as porcentagens de participação no valor da exploração para o Estado são diferentes para cada uma das empresas.

Fontes das multinacionais disseram que os compromissos fecharam o ciclo de negociação pela prospecção e exploração petrolífera, ficando pendente a concretização da participação majoritária do Estado em três empresas mistas e duas privadas, que foi outra das medidas decretadas por Morales em maio.

Stephen E. Bandar
ADVOGADO

} Imigração e Naturalização
} Reparação de Créditos
} Problemas com Débitos
} Danos pessoais
} Divórcios e Separação
} Notário Público

Em português falar com Josy

2000 Massachusetts Ave, Suíte 02
CAMBRIDGE, MA 02140
617.354.3434

Apresente este anúncio e receba sua primeira consulta GRÁTIS!

LA HISPANIDAD

Número do I.T.I.N. para todos membros da família.

1 Abertura de compania na hora.
2 Preparação de Income Tax.
3 Notário público.
4 Tudo sobre Traduções de documentos.
5 Preparacão para cidadania americana.
6 Petições de Imigração.
7 Permissão para menores viajarem.

Franklin Disla – IRS Eprofiler licensiado

171 Appleton St. Lowell, MA
Tel: (978) 937-2484

Halloween

Para alguns dia das bruxas, para outros dia de todo os santos, mas para a maioria simplesmente uma festa divetida.

Halloween é um evento que começou a 2000 anos atras. Começou como um festival religioso dos europeus. Nesse festival se comemorava Samhaim, o final da época da colheita. Também se comemorava a morte na noite de todos os santos, agora conhecido como Halloween. Eles acrediatavam que na noite de todos os santos, a linha entre vivos e mortos ficava confusa, deixando almas ultrapassar. No dia seguinte fantasias eram queimadas e animais eram sacrificados, essa celebração era chamada Samahim. Como pedido de desculpas os europeus deixavam comida nos degraus na noite de Halloween, daí, se algum fantasma faminto viesse eles poderiam ter alguma coisa para comer, daí surgiu a frase trick or treat que só começou em 1930 e hoje é tao usada na noite de Halloween, hoje as crianças saem de porta em porta falando trick or treat e recebem as balas e chocolates.Passado anos, a idéia da noite dos santos espalhou pela Europa, ainda era visto como um dia de religião, más passado o tempo, a tradição começou a mudar.

Andarinos iam de porta em porta, implorando por comida, desde que havia abundancia do mesmo nesse dia.

"Advertência: Não deixe as crianças comerem balas que não forem industrialmente embaladas"

Muitas e muitas estorias surgiram desde então.Imigrantes Celticos trousseram hollween para América, existiam muitas abóboras por causa da época da colheita, então pessoas usaram-nas como complemento da festa, aqui halloween perdeu a maioria dos aspectos religiosos, aumentou o trick or treating e os germanos inventaram as estorias de bruxas.A idéia de halloween vem evoluindo durante os anos, começou como uma cerimônia religiosa da morte, para o que é hoje, crianças divertindo ao redor da vizinhança perguntando por balas e chocolate, divertindo com as diferentes fantasias...De qualquer jeito, halloween sempre foi e sempre sera uma importante parte de muitas culturas diferentes.

Escrito por Camila Martins.

Foto ao lado, Trick or treaters Angélica e Brianna

AtléticoParanaense confirma boa fase e goleia Paraná em casa

O Atlético-PR confirmou a boa fase na temporada e massacrou o rival Paraná por 4 a 0, neste sábado, no Estádio Arena da Baixada. O jogo foi válido pela 31ª rodada do Campeonato Brasileiro. Com o resultado, o time rubro-negro alcançou os 43 pontos e assumiu a oitava colocação. De quebra, a equipe conquistou a quarta vitória consecutiva (duas pelo Nacional e duas pela Copa Sul-Americana). Já o Paraná vai perdendo terreno na luta por uma vaga na Copa Libertadores da América do ano que vem e segue com 49 pontos, no sexto posto. O primeiro gol do jogo foi marcado aos 29min da etapa inicial. A defesa do Paraná cochilou, Ferreira roubou a bola pela esquerda e cruzou na medida para Evanílson, que bateu no contrapé do goleiro Flávio. O Atlético-PR ainda alcançou o segundo gol no primeiro tempo. Aos 41min, Alan Bahia cobrou pênalti com categoria, no canto direito do goleiro, que pulou para o lado oposto: 2 a 0. O Paraná voltou na etapa derradeira disposto a tirar a vantagem conquistada pelo rival. Porém, a equipe deixou desguarnecida a defesa, que acabou levando mais dois gols em contra-ataques. Aos 26min, Evanílson disparou pela direita, invadiu a área e, na saída do goleiro, só rolou para William. Com o gol aberto, o atacante empurrou a bola para fazer o terceiro. Apenas dois minutos depois, Dênis Marques escapou da marcação do primeiro zagueiro, driblou o segundo, deixou o terceiro sentado e tocou na saída do goleiro para fazer um golaço e definir o jogo: 4 a 0. Na próxima rodada, o Atlético-PR recebe o Vasco, na Arena da Baixada, na quarta-feira Já o Paraná busca a reabilitação diante do Cruzeiro, no Estádio Mineirão, um dia depois.

Tabela Campeonato Brasileiro Serie A

Colocação	Time	PG	J	V	E	D	GP	GC	SG	%
1º	São Paulo	63	31	18	9	4	56	30	26	68%
2º	Internacional	56	31	16	8	7	42	30	12	60%
3º	Santos	55	31	16	7	8	50	29	21	59%
	Grêmio	55	31	16	7	8	52	37	15	59%
5º	Vasco	50	31	13	11	7	46	39	7	54%
6º	Paraná	49	31	15	4	12	46	41	5	53%
7º	Botafogo	46	31	12	10	9	46	38	8	49%
8º	Cruzeiro	45	31	12	9	10	43	33	10	48%
9º	Atlético-PR	43	31	12	7	12	49	46	3	46%
	Figueirense	43	31	11	10	10	42	39	3	46%
11º	Flamengo	42	31	12	6	13	37	38	-1	45%
	Goiás	42	31	11	9	11	48	42	6	45%
13º	Juventude	39	31	11	6	14	31	39	-8	42%
14º	Corinthians	38	31	11	5	15	28	41	-13	41%
15º	Palmeiras	37	31	10	7	14	46	54	-8	40%
16º	Fluminense	35	31	9	8	14	41	52	-11	38%
17º	Ponte Preta	33	31	9	6	16	39	57	-18	35%
18º	Fortaleza	31	31	6	13	12	35	47	-12	33%

Próximos jogos

Data	Hora	Local	Mandante		Visitante
01/11	19h30	Arena da Baixada	Atlético-PR	x	Vasco
01/11	19h30	Maracanã	Flamengo	x	Santa Cruz
01/11	19h30	Palestra Itália	Palmeiras	x	Goiás
01/11	20h30	Olímpico	Grêmio	x	Figueirense
01/11	21h45	Alfredo Jaconi	Juventude	x	Santos
01/11	21h45	Anacleto Campanella	São Caetano	x	Fluminense
01/11	21h45	Castelão	Fortaleza	x	Corinthians
02/11	20h30	Morumbi	São Paulo	x	Ponte Preta
02/11	20h30	Maracanã	Botafogo	x	Internacional
02/11	20h30	Mineirão	Cruzeiro	x	Paraná

Artilheiros

15 gols
Souza (Goiás)
13 gols
Tuta (Fluminense)
12 gols
Soares (Figueirense)
11 gols
Reinaldo (Botafogo)
Wagner (Cruzeiro)
Cícero e Schwenck (Figueirense)
10 gols
Obina (Flamengo)
Tuto (Ponte Preta)

Answer the phone.
All incoming calls are free

Get all your incoming calls free while on the Nationwide Sprint PCS Network or Nextel National Network

i275

*Highlights Built-in Camera
*Comes in 2 Colors!
*Key Features Walkie-Talkie
*Services Color display (65K colors)
*Speakerphone
*Multimedia Messaging Service
*Web and Email Capable
*Ring Tones Applications & Games
*Direct Talk
*The Off-Network Walkie-Talkie
*Group Walkie-Talkie
*Large Contact List (600+25)

Free

Regular Price $209.99

Instant Savings-$209.99

Free

Sprint Free Incoming Plans

Plans starting at $49.99/month**

Other monthly charges apply. see below for detail
****Offer requires one year subscriber agreement**
Plan includes:
> 300 Outgoing Minutes
> Unlimited Nationwide Walkie-Talkie Services
> Unlimited Night & Weekends Minute
> Nationwide Long Distance, every minute, every day

Sprint Together with NEXTEL

VERA Jewelers

VERA JEWELLER'S
111 CONCORD ST
FRAMINGHAM MA 01701
Ph: (508) 626-8093

FOCUS on driving

Rates exclude taxes and Sprint Fees (Including USF charge of up to 2.67% that varies quarterly, cost recovery fees up to $2.83 per line and state/local fees that vary by area) Sprint Fees and not taxes or government required charges. Coverage not available everywhere. Available features and services will vary by phone network. The Nationwide Sprint PCS Network reaches over 250 million people. Offers not available in all markets or retail locations. Deposit may be required. Subject to credit approval. Up to $ 36 activation fee and $ 200 early termination fee apply per line. Additional terms and restrictions apply. See store or sprint.com for details. **Instant savings: Offer end while supplies last. Activation at time of purchase required. No cash back. Taxes excluded. **Mail-in rebate:** Requires purchase and activation. Rebates cannot exceed purchase price. Taxes Excluded. **Service plan:** includes 550 anytime Minutes adjustable in 30 minute increments between 551 and 850 minutes for $ 5.00 each, with $0.20 per minute for usage above 850 minutes. Nights (Monday to Thursday, 7pm to 7am) Weekends (Friday 7pm to Monday 7am). Partial minutes are charged as full minutes. A majority of minutes may not be used while roaming off the Nationwide Sprint PCS Network. **Mobile to Mobile:** Not available while roaming. For calls directly between Sprint PCS phones and Nextel phones. **Text Messaging:** If you do not wish to continue with the service after the initial free period, you must to contact us prior to the end of the 6th month to avoid regular monthly service charges. Additional messages over 300 are $ 0.10 per message. 2006 Sprint Nextel. All rights reserved. SPRINT, the "going forward logo, the NEXTEL name and logo, theFOCUS ON DRIVING logo and other trademarks are trademarks of sprint Nextel. All third party product or service names are property of iheirs respective owners. All rights reserved.

Conheça, Participe & Ame a SUA

Igreja Batista de Marlboro

187 Pleasant St., Marlboro, MA – 01752 T (774)245-1706

A Igreja Batista de Marlboro está indo de "vento em popa". Deus é fiel e vai fazer muito mais do que pensamos ou somos capazes de fazer. Leia alguns testemunhos e fatos comprobatórios de que a IBM não é apenas mais uma igreja na cidade, e sim uma Agência de Jesus Cristo relevante e fundamental para você:
1) Já enviamos 3 grandes caixas, com roupas e brinquedos, para as pessoas mais carentes da cidade de itabuna, interior da Bahia. E mais, a Ibm já prepara outras caixas que serão enviadas para outra região do Brasil. A IBM FAZ!

2) Quarta-feira, 18/10/06, a IBM recebeu o pastor Rivaldo Santana, que é missionário no Morro do Boreo, Rio de Janeiro. As 46 pessoas presentes no culto não apenas foram abençoadas mas abençoaram este missionário comprando 30 dos seus livros.

3) A IBM está investindo na qualidade da sua liderança. Todos eles estão estudando, com o pastor, a matéria doutrinária e eclesiológica. Todos vão ter o mesmo nível de conhecimento Bíblico Transformador, Relevante e Atual. E logo em seguida estes líderes mais o pastor vão treinar todos os membros da IBM como viver e aplicar os Princípios Bíblicos nesta sociedade.

4) A IBM recebe as bençãos da amada Igreja Batista Internacional de Fall River. O nobre colega pastor Ismail Gurgel tem hipotecado o seu apoio e juntas as duas igrejas estão trabalhando arduamente para somar no Reino de Deus.

5) A IBM está investindo nos jovens da Igreja. Já foi criada a "Conexão Jovem IBM". Vamos fazer uma Gincana envolvendo algumas igrejas. Vamos cuidar dos jovens para que saibam harmonizar as Escrituras Sagradas no contexto de cada um. É preciso dar aos jovens as ferramentas espirituais necessárias para que vivam bem e felizes neste lugar. Terça-feria, 31 de outubro os jovens estarão fazendo um fogueira e vão estudar sobre A VIDA VITORIOSA DE ORAÇÃO. Eles estão a todo vapor na programação da rádio. Deus tem dado sabedoria para esta turma.

6) Estamos saindo na frente ao fazer a 1ª Festa Country Evangélica da Região da New England. Teremos comidas típicas. Todos os membros vão participar trajando roupas de cowboy e cowgirls. Vai haver premio para o casal e solteiro mais cowboy da noite alem de muitas surprezas criadas pelos idealizadores desta festa. Vai ser d+!

7) Vamos iniciar em breve classe de Inglês para os brasileiros com professores americanos.

8) Dentro de mais algumas semanas vamos iniciar Classes de Aconselhamento Bíblico. Acreditamos na suficiência das Escrituras para ajudar todas as pessoas. A Bíblia é um livro atual que ajuda o estressado/a, deprimido/a, e abusado/a ser humano desta sociedade pos-moderna. O Aconselhamento Bíblico trata da causa de todos os problemas psicológicos, sociais e físicos e ainda indica o tratamento perfeito com "remédios" eficazes.

Surge, portanto, uma **nova,** *em formato e caráter*, igreja Batista em Marlboro. A cada dia cresce o núemro de pessoas que se unem à Igreja Batista de Marlboro. É impressionante notar como as pessoas estão felizes com o surgimento de uma igreja mais Livre, Amorosa, Aberta, Alegre, participativa, em que podem louvar a Deus com equilíbrio, liberdade e sinceridade! Estas declarações do ilustre pastor, João Brito Nogueira me fazem acreditar que é possível construir uma maravilhosa Igreja do Senhor Jesus Cristo, onde a IBM:

É uma igreja Batista menos formal e mais participativa, É uma igreja Batista menos tradicional e mais Viva,É uma Igreja Batista menos "Ritual" e mais livre, É uma Igreja Batista menos fechada e mais aberta, É uma Igreja Batista menos política e mais Espiritual, É uma igreja Batista menos teórica e mais prática, É uma Igreja Batista menos acomodada e mais vibrante, É uma Igreja Batista menos passiva e mais ativa, É uma Igreja Batista menos litúrgica e mais espontânea, É uma Igreja Batista menos burocrática e mais Teocracia, É uma Igreja menos "Regimental/Estatutária" e mais BIBLICA, É uma Igreja menos arcaica e mais Moderna, É uma Igreja menos Poder humano e mais Poder DIVINO, É uma Igreja menos individualismo e mais FAMÍLIA.

O amor tem feito a diferença nos relacionamentos dos membros da igreja. Há um ambiente de paz, de respeito, de consideração e de paz que contagia a todos.

Somos uma igreja abençoada e abençoadora. Uma Igreja sensível às mudanças e avanços da nossa época. Uma igreja moderna, atuante, descomprometida com tradições, preconceitos e preceitos meramente humanos.

Esta IBM está comprometida com a Sã doutrina e os eternos e imutáveis e infalíveis ensinamentos da Bíblia Sagrada, nossa única Regra de Fé e Prática. Somos uma igreja que Ama a Deus e Obedece as Sagradas Escrituras.

Deus usa homens e mulheres que Ele mesmo chama, equipa e envia. O pastor Damivan é este homem de Deus. Foi convertido ao Evangelho em setembro de 1979, batizado em dezembro de 1980, foi para o Seminário Batista de Curitiba, PR em 1981 e graduou em Teolgia em dezembro de 1984. fez curso de Missiologia e Sobrevivência da selva em Rio Brilhante, MS, com a Missão Novas Tribos do Brasil. Fez Linguistica em Brasilia com a SIL e ALEM (Associação Linguistica Evangélica Missionária). Foi Misionário entre os Indios Ticunas, no Alto Solimões, AM, por 6 anos. Fez Mestrado em Teologia na Universidade Presbiteriana de Seul, Coreia do Sul. Fez Curso de Capelania Industrial no Semans Church Institute em New Jersey. Fez Curso de Liderança Avançada em Singapura através do Haggai. Fez Doutorado no New York Theological Seminary (D.MIN). Serviu a Deus, por 10 anos na Implantação do Ministério de Evangelização e apoio social aos Marinheiros em três portos do Brasil: Vitória e Guarapari no Espírito Santo e Paranaguá no Paraná. Serviu a Deus, por quase três anos, como senior pastor de uma igreja Batista, e logo em seguida foi chamado por Deus para começar, do zero, uma linda igreja na cidade de Marlboro. E finalmente o pastor Damivan já concluiu duas etapas do "Biblical Counseling" (Aconselhamento Bíblico) que tem sido realizado, no mês de fevereiro, na ciadade de Laffayet, Indiana. Após a conclusão dos outros dois módulos receberá certificado aprovado pela NANC (National Association of **Nouthetic** Counselors - **www.nanc.org** - Associação Nacional de Conselheiros Noutéticos).

Ou seja, tudo isto tem sido feito para que este pastor seja "apresentado a Deus Aprovado, como obreiro que maneja bem a Palavra da Verade". Agora é trabalhar muito para que, através do Senhor Jesus Cristo, construir uma fenomenal Igreja nesta cidade.

A IBM reune-se no templo da Greater Grace Church, que está localizada na 187 Pleasant St., Marlboro, MA. Mais informacões ligue para o privilegiado e abençoado pastor Damivan no phone (774) 245-1706 e/ou através do e-mail: damivan@msn.com. Você será bem vindo/a à IBM!

É BENÇAO PASTORIAR ESTE REBANHO

IBM CANTA HINOS MARAVILHOSOS

LOUVOR IBM É MARAVILHOSO

DEUS TEM AUMENTADO SUA IGREJA

CRIANÇAS PARTICIPAM ATIVAMENTE

IBM INVESTE NAS CRIANCAS